№ 113

РЕДАКЦІЯ „КІЕВЛЯНИНА“

открыта для посѣтителей по дѣламъ газеты ежедневно отъ 4-хъ до 6-ти час. пополуд. Статьи для напечатанія должны быть присылаемы за подписью автора и съ обозначеніемъ адреса, хотя-бы авторъ пожелалъ скрыть свое имя въ печати. Статьи, доставляемыя безъ означенія условій, считаются безплатными. *Мелкія замѣтки и корреспонденціи вовсе не возвращаются.* Статьи, признанныя редакціею неудобными къ печатанію, сохраняются въ теченіе трехъ мѣсяцевъ въ редакціи; возвращенія ихъ по почтѣ редакція на себя не принимаетъ. Принятыя для напечатанія статьи, въ случаѣ надобности, подлежатъ сокращенію.

Подписка и объявленія принимаются въ Кіевѣ: 1) въ главной конторѣ редакціи „Кіевлянина“—Караваевская, № 5, отъ 10 ч. утра до 8 ч. веч., въ праздн. отъ 11 до 8 ч. веч.; 2) въ крещатинскомъ отдѣленіи конторы при книжн. магазинѣ Н. Я. Оглоблина; 3) въ подольскомъ отдѣленіи конторы при книжномъ магазинѣ Товарищества И. Д. Сытина, Гостинный рядъ, № 50; 4) въ С.-Петербургѣ въ книж. складѣ Н. Я. Оглоблина, Екатерининская, № 4.

КІЕВЛЯНИНЪ

ЛИТЕРАТУРНАЯ И ПОЛИТИЧЕСКАЯ ГАЗЕТА ЮГО-ЗАПАДНАГО КРАЯ.

ЕЖЕДНЕВНОЕ ИЗДАНІЕ.

ПЯТНИЦА, 25-го АПРѢЛЯ 1914 ГОДА.

ГОДЪ ПЯТИДЕСЯТЫЙ.

№ 113

ПОДПИСНАЯ ЦѢНА

„Кіевлянинъ“ съ достав. и перес.: на годъ—12 р., на 11 м.—11 р. 20 к., на 10 м.-10 р. 50 к., на 9 м.-9 р. 50 к., на 8 м.-9 р. 50 к., на 7 м.-7 р. 50 к., на 6 м.-6 р. 50 к., на 5 м.—5 р. 50 к., на 4 м.—4 р. 40 к. на 3 м.—3 р. 30 к., на 2 м.-2 р. 30 к., на 1 м.-1 р. 20 к.; безъ дост. и перес.: на годъ—10 р., на 11 м.-9 р. 20 к., на 10 м.-9 р. на 9 м. 8 р. 20 к., на 8 м.-7 р. 40 к., на 7 м.-6 р. 60 к., на 6 м. 5 р. 80 к., на 5 м.-5 р., на 4 м.-4 р., на 3 м.-3 р., на 2 м.—2 р., на 1 м.—1 р. Городскіе годовые подписчики пользуются разсрочкой по соглашенію съ конторой „Кіевлянина“; иногородные годовые подписчики, желающіе воспользоваться разсрочкой, вносятъ къ 1-му января—5 р., къ 1-му апрѣля—4 р. и къ 1-му іюля—3 р. Подписываться можно на всѣ сроки не иначе, какъ съ 1 числа каждаго мѣсяца и не далѣе, какъ до конца года. За перемѣну адреса город. подписч., переходя въ иногородные, уплачиваютъ 50 к., а иногородные 30 к. При перемѣнѣ адр. просятъ прилагать печатный адресъ.

Такса за печатаніе объявленій: за одну строку въ столбцѣ или ея мѣсто: впереди текста за первый разъ 60 к., за каждый слѣдующій разъ по 30 к.; позади текста за первый разъ 30 к., за слѣдующіе разы по 15 к. Для лицъ, ищущ. труда по 10 к. строка позади текста.

Телефонъ редакціи „Кіевлянинъ“ № 33.
Телефонъ крещатинскаго отдѣленія конторы „Кіевлянина“ (Книжный магазинъ Н. Я. Оглоблина) № 770.
Телефонъ типографіи И. Н. Кушнеревъ и К° № 89.

Величайшая Выставка

цвѣтущихъ **Ацалеи, Рододендронъ, Лиліи,** штамбовыхъ и кустовыхъ **Розъ.**
Ежедневно свѣжіе транспорты срѣзанныхъ **Берлинскихъ Розъ.**
Спеціальность: **театральныя корзины и свадебные букеты.**

Магазинъ цвѣтовъ „ФЛОРА“.

Николаевская ул., № 3, рядомъ съ аптекой. Телефонъ 12—10. *68-100Р3250—

Московскій Художественный Театръ.

Въ кассѣ Городского Театра открыта продажа билетовъ на **Спектакли** съ 17-го апрѣля по 1-е іюня. Подробности въ афишахъ. Касса открыта ежедневно съ 10 час. утра до 4-хъ час. дня. * 5—Р3592—

Театръ „Соловцовъ“.

Спектакли Московскаго театра Cabaret **„Летучая мышь“** Н. Ф. Баліева. Сегодня новая программа. Вечеръ у Жуковскаго, Les trois princesses. **Алиса, которая боялась мышей,** Упрямый тенеръ, Бывало-Бывало, Спрятался мѣсяцъ за тучку, Жестокій романсъ, Іоганнъ и графиня Элла. Иванъ Ивановичъ Фанъ-Деръ-Флитъ, У приказныхъ воротъ, Исторія одного преступленія. Баллада о Лопеццѣ, Жизненныя метаморфозы крокодила, аиста, негра и младенца. Ce joli Tambour, Пѣсенки К. Гибшмана, Il Revisore, сцены изъ комич. италіанск. оперетты и др. Завтра эта программа повторится.
Программа послѣднихъ трехъ спектаклей будетъ объявлена завтра. Бил. на всѣ спектакли продаются въ кассахъ театра. Цѣны мѣстамъ бенефисныя, драматическія. Начало въ 8½ час. веч. *12—Р3368—

Художественный Театръ **Миніатюръ Кручинина**
Театръ Брыкиной (б. Бергонье).
Входъ безпрерывный. Сегодня, пятн., 25-го апр., программа только одинъ день. 1) Нов. музык. скетчъ, нов. дуэт. и танцы **Въ отдѣльномъ кабинетѣ.** Роль Сузанны исп. г-жа Дементьева, «**Я люблю военныхъ**»—исп. г-жа Дементьева. «**Говорятъ, ночь дана**». **Финалъ съ зонтикомъ** и др. исп. г-жа Дементьева и г. Шумскій. 2) Новая пьеса съ пѣн. и танц. **Дочь улицы,** мимодрам. и танецъ исп. г-жа Борковская и г. Токарскій. Постан. балетм. городск. театр. г. Романовскаго. 3) **Цыганск. романсы** исп. г-жа Юрская. 4) Оригин. пьеса Арк. Аверченко **Безъ протекціи.** 5) **Танго** исп. г-жа Дементьева и г. Шумскій. Участв. вся труппа. Нач. съ 7½ ч. веч. Цѣны мѣст. обыкн. Бил. прод. съ 6 ч. веч. 26 апрѣля бенефисъ **Д. В. Азанчеева. Новая оригинальная программа.** 14-15 Р3403—

Т. „СОЛОВЦОВЪ“.

Въ пятницу, 2-го, и въ субботу 3-го мая, только двѣ гастроли артиста Императорскаго Московскаго Малаго театра **В. В. Максимова.** 1-й разъ въ Россіи скетчъ (жизнь и экранъ) **Пляска среди мечей,** пьеса въ 2 дѣйст. Лоло (Л. Г. Мунштейнъ). Гл. роли исполн. на экранѣ: прима-балерины Императорскаго Большого театра **В. А. КОРАЛЛИ,** арт. Москов. Малаго Импер. театра С. А. Головинъ, В. В. Александровскій и др. **На экранѣ и въ жизни:** В. В. Максимовъ, А. В. Богдановъ и др. **Кинематогр. снимки, т. д. Тиманъ Рейнгардтъ и К°.** По окончаніи **концертно-балетное** отд., при уч. прима-балер. Императорск. Большого театра **К. П. Маклецовой,** **В. В. Максимова,** мелодекламаціи П. Н. Банкова. Подробности въ афишахъ. Билеты продаются въ кассахъ театра ежедневно съ 10 час. утра. 3—Р3639—

Алексѣевскій Паркъ.

(Территорія бывшей выставки). Дирекція **Л. А. Воффъ и К°.**
Въ субботу, 26 апрѣля, открытіе гранд. фейерверкъ. при 3-хъ оркестр. музыки. На открыт. сценѣ дивертисм.-атракц. По окончаніи Начало въ 7 час. вечера, на откр. сценѣ—въ 9 час. вечера. Входъ 22 коп., дѣти и учащіеся—12 коп. Подробности въ афишахъ. * 2-15Р2772—

Театръ Городского Народнаго Дома. Спек. русс. драм. при участ. Анны Александровны **Пасхаловой,** Пятн., 25 апр., **Неизвѣстная,** др. въ 4 д. А. Биссона. Суб., 26 апр., **Барышня съ фіалками,** пьеса въ 4 д., Щепкина-Куперн. Воскр., 27-го апр., **РОДИНА,** др. въ 4 д. Зудерм. Режиссеръ Г. П. Гаевскій. Цѣны обыкнов. Бил. прод. съ 11 до 2 и отъ 5-10 веч. *4—Р3669—

„АПОЛЛО“

Семейный театръ-Варьетэ.
Мариинская, 8. Телеф. 24-84. Сегодня «Concert Amusante». Участ. 45 №№ артистовъ. У насъ! **Цыгане изъ Стрѣльны.** У насъ! **Мексиканцы.** Подр. въ програм. Начало въ 10 ч. веч.

Во вторникъ, 29 апрѣля, юбилейный **БЕНЕФИСЪ** XXV лѣтней музыкальной дѣятельности **капельмейстера Л. Е. РАНЕЦА.** Особо интересная программа вечера. **1-го мая** послѣдуетъ при театрѣ «**Аполло**» **Открытіе Лѣтняго Сада,** который заново отремонтированъ, роскошно убранъ тропическими растеніями и феерически будетъ освѣщенъ. Съ большими затратами приглашенъ совершенно новый, небывалый въ г. Кіевѣ составъ артистовъ. Подр. 30 апр. въ афиш. и газет.
Режиссеръ **Б. Савицкій.** 13-15Р3453—

Залъ Купеческаго Собранія.

Игорь Сѣверянинъ Во вторникъ, 29 апрѣля, дастъ только одинъ **ПОЭЗО-ВЕЧЕРЪ.** Начало въ 8½ ч. в. Билеты у Влад. Идзиковскаго, Крещ., 35. вт1-2 Р3802—

БУФФЪ

Шикарнѣйшій **Театръ-варьетэ** г. Кіева. Дирекц. Кіев. Паев. Т-во. Круглая-Университетская, № 15. Телеф. 35—26.

Музыкальный виртуозъ и юмористъ **В. Степной.** Извѣст. оригин. запорож. дуэтъ г. г. **КУДРЯВЧЕНКО.** Извѣстная петерб. этуаль танцовщица «Фантазіи» **ЖОЛИ РАШЕЛЬ.** Сенсац. актъ на телегр. провол. Мr. WILLKO. Изв. акробаты-ковбой **Бруссія и Мажіо.** Испанск. танцовщицы сестры **Андалузія.** Польская лирич. пѣв. **Я. Мосцицкая.** Программа 40 №№. Начало въ 10 ч. веч. Завѣд. артистич. частью **Г. С. Бунинъ.** 15-15Р3122—

Новая роскошная гостиница

ЕЛИТЪ

Открывается къ 1-му мая въ Москвѣ, Петровскій линія. Во всѣхъ номерахъ городской и внутренній телефоны, уборныя и ванны, салоны, читальня, ресторанъ, кафе, баръ. *2-3 Р3515—

Вышла изъ печати и поступила въ продажу книга іеромонаха Христофора **ДУХОВНЫЯ ПѢСНОПѢНІЯ** съ иллюстраціями. Цѣна 80 к., на лучшей бумагѣ 1 р., съ перес. 1 р. 10—1 р. 30 к., въ переплетѣ на 25 к. дороже. Холмъ. Архіерейскій домъ у іеромонаха Пимена и въ Братской лавкѣ. **Книгопродавцамъ уступка по соглашенію.** птнц2-3—

Ликвидаціонная Комиссія бывш. Кіевскаго О-ва Велосипедистовъ-Любителей приглашаетъ г.г. членовъ бывш. О-ва въ Общее Собраніе, имѣющее быть 2 мая с. г., въ 8 час. веч., въ помѣщеніи Кіевскаго Обществен. Клуба (Владим. 46), для разсмотрѣнія отчета и распредѣленія остатка суммы по ликвидаціи имущества. *1-3Р3771—

* 3-3Р3570—

Д-ръ Е. Ф. Гарничъ-Гарницкій переѣхалъ на Пушкинскую, 22-А. Болѣз. кож., венерич., сифил., обмѣнъ веществ. Пріемъ отъ 4 до 6½, кромѣ празд. и воскр. дней. Телеф. 872. спецпд 52-100 Р896—

Писчебумажный магазинъ А. Ю. Гетцель, Кіевъ, Крещ. 29. Чертежные столы разн. системъ. Чертежныя принадлежности. Чертежн. доски разн. размѣр. и другіе чертежные принадлежности. * 1-5 Р3770—

№23—Р3966—

КОРСО, Крещатикъ, 30. Телеф. 13-80. **КИНО-ТЕАТРЫ** **РЕНЕССАНСЪ.** Крещатикъ, № 31. Ходъ съ Лютеранской. Тел. 32-42.
Обѣ серіи въ одинъ день 25-го и 26-го апрѣля
2-я серія. **1-я серія.**
Ключи Счастья Кино-романъ **А. Вербицкой.**
Двѣ серіи въ 12 част. Кинетофонъ Эдисона. 1) Серебряная свадьба въ Англіи. 2) Шейлокъ (по Шекспиру). **Начало сеансовъ** въ 4, 6, 8 и 10 час. вечера, причемъ до 6 ч. каждый взрослый имѣетъ право провести одного ребенка безплатно. 10-15 Р3540—

Комитетъ Кіевскаго Яхтъ-Клуба

имѣетъ честь увѣдомить, что **27 апрѣля** состоится
поднятіе Адмиральскаго Флага.
Въ часъ дня отъ пристани Яхтъ-Клуба отойдетъ большой пароходъ.
Послѣ молебствія общій завтракъ по подпискѣ съ платою пять рублей съ персоны. вс1-2Р3795—

ТЕАТРАЛЬНОЕ УЧИЛИЩЕ

К. О. И. и Л.
25 апрѣля 1914 года
Экзаменаціонное испытаніе
ВЪ КОММЕРЧЕСКОМЪ СОБРАНІИ.
Начало въ 7 час. вечера.
Входъ безплатный.

Карболинеумъ Гернандта. наилучшія краски и лаки. Подр. катал. съ образц. высылаетъ безплатно **Б. Сѣдлецкій, с.-х. технич. конт. Кіевъ, Лютеранская, 3.** пдпт30—Р1640—

29 апрѣля с. г. съ разрѣшенія Г. Министра Финансовъ **открывается** въ г. Кіевѣ (Крещатикъ, д. № 6)
Отдѣленіе
Русскаго Торгово-Промышленнаго БАНКА.
№2-4Р3732— ПРАВЛЕНІЕ

За прекращеніемъ торговли **С. И. СѢННИКЪ** Крещатикъ **38,**
ЛИКВИДАЦІЯ съ разрѣшенія Кіевской Городской Управы
на всѣ товары: шелкъ, шерсть, трико и бумажн. ткан. ЦѢНЫ **значительно понижены.** *70-100Р10618—

Не голословно, а фактъ легко провѣрить **черезъ Кіевскую Таможню** Акціонернымъ Обществомъ **Табачной Фабрики „Соломонъ Когенъ“** въ Кіевѣ 27-го февраля 1914 г. по провозному ярлыку за № 75 получена партія **ТУРЕЦКАГО ДЮБЕКА необыкновенно пріятнаго вкуса и нѣжнаго аромата,** изъ котораго приготовлены и выпущены въ продажу: **Табаки «Султанъ-Дюбекъ» отъ 3 р. 20 к. до 12 руб. за фунтъ и папиросы «Султанскія» и «Би-Ба-Бо» 25 шт.—15 коп., 10 шт.—6 к., 5 шт.—3 к.** Новость въ табачномъ мірѣ, небывалая еще на рынкѣ. * 13-15Р3090—

ПОЯВЛЕНІЕ НА КОЖѢ ГОЛОВЫ ПЕРХОТИ

очень часто способствуетъ развитію разнаго рода грибковыхъ и бактеріальныхъ болѣзней, способствующихъ заболѣванію волосъ, выпаденію ихъ и образованію лысины. Иногда болѣзни эти могутъ быть переносимы на брови и рѣсницы, способствуя выпаденію ихъ. Во избѣжаніе столь непріятнаго явленія, необходимо мыть голову одинъ—два раза въ недѣлю мыломъ за № 3374 противъ перхоти, провизора А. М. Остроумова, которое имѣется въ продажѣ во всѣхъ аптекахъ, аптекарскихъ и парфюмерныхъ магазинахъ. Р1635—

Книжный и Нотный магазинъ О. Н. Лопатиной.
Кіевъ, Фундуклеевская ул., д. № 12.
Книги по всѣмъ отраслямъ знаній. **Ноты** отъ 10 коп. ляд всѣхъ инструментовъ.
Каталоги книгъ и нотъ безплатно. *65-100 Р3250—

ДАЧНЫЕ УЧАСТКИ въ сосновомъ лѣсу **продаются** въ собственность, прилегаютъ къ **Броварскому** казен. лѣсу, **при мѣст. Бровары,** красив. высокая мѣстность, имѣются необход. удобства город. жизни. Сообщеніе мото-трамваемъ (въ разст. 10 мин. ходьбы). Цѣна отъ 1 руб. 20 коп. до 2 руб. 50 коп. за квад. саж. вмѣстѣ съ растущ. на участ. лѣсомъ. **Разсроч. платы.** Справ.: Институтская, 36, кв. 1, отъ 10 до 12 ч. утра и отъ 6 до 8 час. веч., телеф. 24—18. * 33-109 Р1500—

*41-100Р1579—

Д-ръ Н. П. Минаевъ. Сиф., венер., кожн. Пріемъ 10—12 и 4—7 в. Золотоевор., 15 (уг. Б.-Подв.). №39-100 Р706—

Д-ръ Н. Сергѣевъ. Сифил., венерич., кожныя, перхоть и выпаденіе волосъ. Лѣченіе соврем. способами и сухимъ воздухомъ. Пріемъ 2—5 и 9—11 утра. Музыкальный переул., 2. 54-100 Р1793

Мужская гимназія

съ прав. для учащихся
А. І. Степовича
быв. директ. коллегіи П. Г. (Б. Подвальная, 33). Пріемныя испытанія съ 12 мая (для христіанъ) и въ августѣ. *95-100Р11888—

ШАМПАНСКОЕ ЛУИ ДЕ БАРИ
Первокл. французск. марка! Розливъ въ Россіи! Экономія 2 руб. на пошлинѣ!
ОСОБЕННО РЕКОМЕНДУЕМЪ СОРТЪ
БРИЛІАНТЪ (БѢЛАЯ БУТЫЛКА).
ВИНО СТАРЫХЪ ЗАПАСОВЪ.
чтас19-100Р1816—

Кіевъ, 24-го апрѣля 1914 г.

Трудная задача. Въ министерствѣ юстиціи поднятъ вопросъ объ изысканіи способовъ къ огражденію общества отъ все болѣе и болѣе развивающагося лжесвидѣтельства на предварительномъ слѣдствіи. Представители судебнаго вѣдомства единодушно указываютъ на чрезмѣрно участившіеся случаи, когда въ засѣданіяхъ суда свидѣтели, благодаря показаніямъ которыхъ обвиняемый былъ привлеченъ къ отвѣтственности и заключенъ подъ стражу, совершенно неожиданно заявляютъ, что все сказанное ими при допросѣ у судебнаго слѣдователя—ложь, а правду они говорятъ на судѣ, принявши присягу. Обвиненіе падаетъ, подсудимые, противъ которыхъ не оказывается никакихъ уликъ, выслушиваютъ оправдательный приговоръ, но все-же они побывали на скамьѣ подсудимыхъ, продолжительное время жили подъ дамокловымъ мечемъ осужденія безъ вины, тѣ-же, кто до суда содержались подъ стражей, тѣ перенесли и тяжесть предварительнаго заключенія въ тюрьмѣ, среди дѣйствительныхъ преступниковъ.

А свидѣтели, ложно оговорившіе ни въ чемъ неповинныхъ людей и тѣмъ поставившіе ихъ въ столь тяжелое положеніе,—отказавшись на судѣ отъ ложныхъ показаній, ничѣмъ не платятся за лжесвидѣтельство при допросахъ у судебнаго слѣдователя: законъ не предусматриваетъ для нихъ отвѣтственности, карая лишь лжесвидѣтельство на судѣ, а Правительствующій Сенатъ разъяснилъ, что дача ложнаго показанія безъ присяги на предварительномъ слѣдствіи наказывается только въ тѣхъ случаяхъ, когда показаніе не было исправлено на судѣ давшимъ его свидѣтелемъ.

Многимъ это можетъ показаться несправедливымъ, во всякомъ случаѣ неправильнымъ,—но мотивировка сенатскаго разъясненія построена на предпочтеніи меньшаго зла большему. Если-бы давшіе ложныя показанія на предварительномъ слѣдствіи наказывались за это во всякомъ случаѣ, то чтобы не обнаружить лживость этихъ показаній, они были-бы вынуждены и на судѣ подтверждать не соотвѣтствующее истинѣ свидѣтельство, а отъ этого несомнѣнно представлялась-бы опасность для успѣшнаго отправленія правосудія: невинно посаженные на скамью подсудимыхъ, благодаря подтвержденію свидѣтелями на судѣ ложно данныхъ ими на предварительномъ слѣдствіи показаній, въ большинствѣ случаевъ выслушивали-бы обвинительный приговоръ. Чтобы избѣжать этого, солгавшимъ свидѣтелямъ необходимо гарантировать безнаказанное отступленіе отъ лжи къ правдѣ, такъ какъ къ выясненію правды, и только правды, направлены всѣ усилія, всѣ старанія суда, такъ какъ именно правда является конечною цѣлью судебной дѣятельности и всей сложной судебной процедуры.

Какъ видите, несмотря на кажущуюся неправильность мнѣнія Правит. Сената о ненаказуемости лжесвидѣтельства на предварительномъ слѣдствіи, оно имѣетъ подъ собою глубокое основаніе.

Эта точка зрѣнія признается правильною и тѣми, кто подымаетъ вопросъ о необходимости подвергать наказанію и за ложныя показанія у судебнаго слѣдователя, но правильною лишь въ теоріи. Однако, требованія теоріи должны уступать предъ требованіями жизни, которая указываетъ, что лжесвидѣтельство стало обычнымъ явленіемъ, а въ деревнѣ повальнымъ, что ложное показаніе у судебнаго слѣдователя сдѣлалось средствомъ сведенія личныхъ счетовъ: „становится очевидной опасность, грозящая правосу-

дію именно отъ полной безнаказанности такихъ безприсяжныхъ показаній".

Мы не знаемъ, какъ собирается разрѣшить этотъ вопросъ министерство юстиціи,—но если въ противность „теоріи" оно рѣшитъ проектировать законъ о наказуемости ложныхъ показаній на предварительномъ слѣдствіи,—то это будетъ весьма просто, но и весьма нецѣлесообразно. Вѣдь и теорія чего-нибудь стоитъ, и снисходительное отношеніе къ теоріи весьма часто бьетъ не по ней, а по тѣмъ, кто не такъ, какъ должно расцѣниваетъ ея указанія. Не нужно забывать, что теорія въ смыслѣ отвлеченныхъ построеній успѣла отойти въ область преданій и нынѣшніе теоретики, дѣлая свои выводы, учитываютъ тѣ жизненныя явленія, внѣ которыхъ нынѣ нельзя сдѣлать ни шагу.

Министерство юстиціи взялось за рѣшеніе трудной задачи и мы искренно ему желаемъ найти удовлетворительный способъ рѣшенія, но слабо вѣримъ въ спасительность новыхъ законовъ въ направленіи, противоположномъ нынѣ дѣйствующему порядку, построенному на „теоріи". Но есть весьма простой, хотя по нынѣшнимъ временамъ и трудно осуществимый способъ: это—улучшеніе предварительнаго разслѣдованія, поднятіе его на ту высоту, какая указана ему въ мало-по-малу меркнущихъ судебныхъ уставахъ Императора Александра II. Замѣните нынѣшнихъ ужасающе слабыхъ слѣдователей, ощупью бродящихъ въ туманѣ всевозможныхъ доказательствъ, и дѣйствительныхъ, и фантастическихъ, и вѣрныхъ, и ложныхъ, и чистыхъ, и гнуснѣйшихъ по своимъ побужденіямъ; замѣните также наблюдающую за предварительнымъ слѣдствіемъ прокуратуру, уровень которой понижается не по днямъ, а по часамъ,—и ложныя показанія на предварительномъ слѣдствіи будутъ не такъ ужъ страшны. Вѣдь они бывали и раньше,—пусть рѣже, но бывали, и раритетами не представлялись. Но вдумчивые слѣдователи добраго стараго времени, какъ и прокуроры, которымъ нужна была только голая истина, умѣли прекрасно отличать ложь отъ правды и въ навозной кучѣ умышленныхъ и неумышленныхъ наслоеній въ каждомъ темномъ уголовномъ дѣлѣ отыскивали зерна золотой истины.

Подымите судебное вѣдомство, которое такъ замѣтно понижается на нашихъ глазахъ,—и борьба съ лжесвидѣтельствомъ не потребуетъ сочиненія новыхъ способовъ, цѣлесообразность которыхъ во всякомъ случаѣ весьма сомнительна.

Петербургскія отклики

Новости искусства.

Въ Эрмитажѣ открылась выставка коллекціи старыхъ голландскихъ мастеровъ, пожертвованной Императорскому музею недавно скончавшимся членомъ Г. Совѣта П. П. Семеновымъ-Тянь-Шанскимъ.

Что за свѣтлая личность былъ покойный и какъ разносторонна, разнообразна его дѣятельность!

Первоклассный путешественникъ, неутомимый изслѣдователь, глубоко-образованный кабинетный ученый, просвѣщеннѣйшій государственный мужъ съ юношески-свѣтлыми молодыми идеалами, Семеновъ-Тянь-Шанскій также по праву считался тонкимъ, проникновеннымъ знатокомъ классической живописи. Его коллекція не случайная прихоть богатаго барина-мецената, не баловство дилетанта, собирающаго комплекты картинъ, статуэтокъ, табакерокъ, дабы не отстать отъ моды; нѣтъ... каждый холстъ изъ его дара шедевръ, страница изъ исторіи искусства, плодъ долговременнаго, терпѣливаго исканія чуть ли не по всей Европѣ. Картинъ выставлено не особенно много, но что за прелесть, что за роскошь эти потемнѣвшіе отъ тяжести минувшихъ вѣковъ фоны и краски...

Какой красотой, геніальной техникой, жизненной правдой дышитъ мельчайшая черточка всякой выставочной вещицы; сколько кропотливаго труда, усидчивости, знаній необходимо было дабы такъ ясно, отчетливо, художественно вырисовывать каждый отдѣльный штрихъ, малѣйшую деталь! Спеціалисты говорятъ, что собраніе картинъ Семенова-Тянь-Шанскаго неоцѣнимо съ точки зрѣнія исторіи искусства. У него преобладаютъ мастера предъ-рубенсовой эпохи; ихъ творчество подготовило почву для бурныхъ, вакхическихъ красокъ фламандцевъ съ Рубенсомъ во главѣ; безъ нихъ портреты Рембрандта не имѣли бы своей благородной величавости, безсмертныхъ тѣней, недосягаемаго реализма тоновъ. Но и помимо того, широкая публика, понимающая прекрасное въ живописи, не можетъ не оцѣнить богатства и красоты коллекціи.

Здѣсь не знаешь на чемъ остановиться, что болѣе привлекательно и живо... Портреты, жанровая живопись одинаково хороши, особенно поражаешься свѣжестью красокъ; покрылись они сѣдиной времени, но не погрубѣли, не потеряли прежняго изящества, колоритности, отблесковъ. Въ Эрмитажѣ, гдѣ представлена такъ полно живопись всѣхъ европейскихъ школъ, воочію можно убѣдиться, что въ искусствѣ красокъ голландскіе мастера не имѣли соперниковъ. Даже знаменитые итальянцы, за исключеніемъ Корреджіо и отчасти ближайшихъ учениковъ Рафаэля, уступаютъ имъ въ этомъ отношеніи. Холстъ учителя Рембрандта Ластмана «Авраамъ и три ангела», портретъ Маса, Гельдена, «поклоненіе волхвовъ» Брейгеля прекрасны и по изяществу, тонкости рисунка. На выставкѣ преобладаетъ пейзажъ. Драгоцѣнностями слѣдуетъ признать небольшіе офорты Якова Рейсдаля, очаровательны примитивы Я. ванъ-Гойена, сверкаетъ мощью колорита, тѣневыми эффектами Фалькенбургъ.

Любуясь семеновской коллекціей, невольно сравниваешь «вѣкъ нынѣшній и вѣкъ минувшій», художниковъ нашего времени и «добрыхъ живописцевъ» XVI и XVII столѣтій. Въ Петербургѣ въ эту зиму было десятка три выставокъ картинъ, лучшей изъ коихъ нужно признать передвижную.

Но всѣ выставленныя полотна словно нарочно страдали полнѣйшимъ отсутствіемъ техники, чувствомъ мѣры, гармоничнымъ сочетаніемъ красокъ. Раздутый еврейскими критиками «Поединокъ» И. Е. Рѣпина не болѣе какъ огромный эскизъ, набросокъ, но никакъ не выставочная вещь большого мастера, дорожащаго старыми традиціями искусства. Рѣпинъ самъ сознаетъ это: продавъ картину за 15 тысячъ, поставилъ условіемъ дать ему полгода для окончанія ея. Такая халатность, пренебреженіе къ публикѣ и ея художественному чутью явленіе общее въ наши дни. Чѣмъ мельче величина, тѣмъ бросается рѣзче въ глаза топорность отдѣлки ея работъ; вошло даже въ обычай считать неряшливость печатью генія или по меньшей мѣрѣ таланта. Но въ эпоху Рубенса и его предшественниковъ, какъ видно, отношеніе къ искусству у художниковъ было иное. Тогда не знали бѣшенной [illegible] крошечную вещицу, но уже, подлинно, придраться дѣйствительно не къ чему.

Вотъ портретъ «вдовы адмирала ванъ-Баленъ» кисти Темпеля; здѣсь не упущенъ ни одинъ штрихъ, ни малѣйшій свѣтовой эффектъ; все старательно, тщательно выписано, продуманно утончено до maximum'а. Портретъ живетъ; никто; изъ нашихъ нынѣшнихъ корифеевъ не достигалъ такой грандіозности размаха въ композиціи рисунка и такой отдѣлки деталей. Только изучая старое искусство, понимаешь, почему живопись благороднѣйшая изъ музъ, но она требуетъ слишкомъ много труда—этого у насъ не любятъ...

Покойный Семеновъ-Тянь-Шанскій не даромъ считалъ новѣйшія школы регрессомъ живописи; вѣроятно поэтому нѣкоторые изъ «передовыхъ» художниковъ агитировали противъ пріобрѣтенія его коллекціи Эрмитажемъ. Семеновъ передалъ ее всего за 250 тысячъ, когда иностранные музеи предлагали ему около двухъ милліоновъ, а одинъ портретъ Темпля по оцѣнкѣ хранителя берлинскаго музея Бонэ стоитъ болѣе ста тысячъ рублей. Значеніе щедраго пожертвованія П. П. Семенова-Тянь-Шанскаго нынѣ оцѣнено по достоинству публикой и сгонимъ золотомъ будетъ вписано въ книгу родного искусства.

Петербуржецъ.

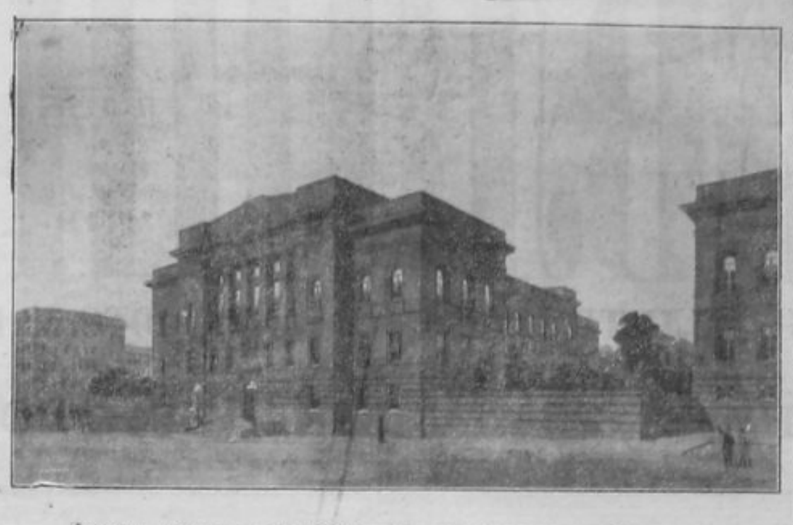

Проектъ новаго зданія библіотеки университета св. Владиміра

Шлюзованіе Днѣпровскихъ пороговъ.

I.

На обсужденіе Государственной Думы въ весенней ея сессіи внесенъ министромъ путей сообщенія весьма важный и давно разрабатываемый законопроектъ объ ассигнованіи кредита на работы по шлюзованію порожистой части Днѣпра между городами Екатеринославомъ и Александровскомъ. Мѣропріятіе это, создающее свободный выходъ къ Черному морю обширной сѣти водныхъ путей Днѣпровскаго бассейна, пріобрѣтаетъ еще большее значеніе въ виду существованія проекта соединенія Балтійскаго и Чернаго морей.

Днѣпръ, какъ извѣстно, беретъ свое начало въ Валдайской возвышенности, по сосѣдству съ верховьями двухъ другихъ громадныхъ рѣкъ Европейской Россіи—Волги и Западной Двины. Впадаетъ Днѣпръ въ Черное море на 2,140-й верстѣ отъ истока. На своемъ пути къ югу Днѣпръ принимаетъ въ себя до 143 притоковъ, составляя вмѣстѣ съ ними громадную сѣть въ 23,269 вер., омывающую своими водами 15 губерній. Почти четвертая часть этой сѣти—5,449 вер.—доступна судоходству въ обѣ стороны и около половины—11,290 вер.—годны для сплава. Такимъ образомъ, система водныхъ путей Днѣпра, по которымъ вообще происходитъ движеніе грузовъ, достигаетъ 16,739 вер. По размѣрамъ своего бассейна Днѣпръ занимаетъ третье мѣсто среди рѣкъ не только Европейской Россіи, но и всей Европы, уступая въ этомъ отношеніи только Волгѣ и Дунаю. Географическое положеніе Днѣпра таково, что онъ долженъ былъ бы играть крупную роль въ экономической жизни Россіи. Его верховья и многоводные притоки—Березина и Припять—охватываютъ лѣсной районъ, дающій въ изобиліи лѣсъ всѣхъ сортовъ, Десна и Сожъ сближаютъ Днѣпръ съ центральной Россіей, а по среднему и нижнему теченію его расположились такія хлѣбородныя губерніи, какъ Полтавская, Екатеринославская, Таврическая и Херсонская. Здѣсь же, у Екатеринослава съ обѣихъ сторонъ подходятъ къ Днѣпру два крупныхъ горнопромышленныхъ района—Донецкій и Криворожскій. Какъ по богатству края, такъ и по численности населенія Днѣпровскій бассейнъ превосходитъ даже бассейнъ Волги.

Но несмотря на всѣ выгоды положенія Днѣпра, судоходство не можетъ развиваться по мощной сѣти его путей, соотвѣтственно росту промышленной жизни Россіи, въ виду того, что Днѣпръ, съ его громаднымъ бассейномъ, лишенъ своего естественнаго выхода въ Черное море. Пороги, отсѣкая Днѣпръ отъ моря, обращаютъ всю его систему въ путь мѣстнаго значенія, вмѣсто присущей Днѣпру роли исторически сложившагося транзитнаго сообщенія.

На 185 верстъ выше начала пороговъ Днѣпръ входитъ въ область южно-русской гранитной гряды, выраженной береговыми скалами и подводными камнями. До Екатеринослава эти каменистые выходы имѣютъ видъ отдѣльныхъ залеганій, распространяющихся лишь на часть ложа рѣки, и не представляющихъ непреодолимыхъ препятствій для судоходства. Но пройдя Екатеринославъ, Днѣпръ рѣзко поворачиваетъ на перерѣзъ грядѣ и прорываетъ себѣ ложе среди сплошныхъ скалистыхъ породъ, образуя пороги съ большими перепадами воды и прохода мѣстами въ узкихъ, высокихъ гранитныхъ тѣснинахъ. Водовороты и громадной скорости теченія въ порогахъ, обиліе скалъ и отдѣльныхъ камней дѣлаютъ совершенно невозможнымъ судоходство и даже сплавъ здѣсь весьма труденъ и сопряженъ съ большимъ рискомъ. Между порогами, въ плесахъ, теченіе становится болѣе спокойнымъ, уклоны уменьшаются, но и на этихъ участкахъ многочисленныя каменныя гряды (по мѣстному—«заборы») представляютъ серьезное препятствіе для судоходства. Крутые скалистые берега и каменное ложе, черезъ которое прорѣзывается рѣчной потокъ, въ общемъ напоминаютъ лѣстницу, гдѣ перепады на отдѣльныхъ порогахъ даютъ рядъ ступеней, раздѣленныхъ площадками.

Всѣхъ пороговъ-ступеней—9, съ общимъ паденіемъ какъ на порогахъ, такъ и на плесахъ свыше $14^1/_2$ саж. Длина порожистой части р. Днѣпра—62 версты

Первый порогъ—*Кайдакскій*, со значительнымъ перепадомъ воды и характерными загроможденіями русла каменными островками и грудами гранитныхъ глыбъ.

Ниже перваго порога слѣдуетъ длинный плесъ въ 8 вер., пересѣченный рядомъ каменныхъ грядъ, гдѣ Днѣпръ разливается на значительную ширину и имѣетъ спокойное ровное теченіе. Этотъ плесъ замыкается *Сурскимъ* порогомъ, вторымъ по счету.

Непосредственно за этимъ порогомъ, почти примыкая къ нему, лежитъ третій порогъ—*Лоханскій*. Расположенный ниже порога плесъ тянется на 5 верстъ, но и здѣсь рядъ каменныхъ грядъ, пересѣкающихъ всю рѣку отъ берега до берега, дѣлаютъ это мѣсто опаснымъ не только для судоходства, но и для сплава плотовъ.

Четвертый—*Звонецкій* порогъ имѣетъ сравнительно небольшое паденіе, но неправильное и бурное теченіе дѣлаетъ это мѣсто весьма опаснымъ.

Въ 6 верстахъ ниже Звонецкаго—лежитъ пятый порогъ—*Ненасытецкій*. Отдѣленъ онъ отъ Звонецкаго порога сравнительно спокойнымъ и глубокимъ плесомъ. Это наибольшій изъ всѣхъ Днѣпровскихъ пороговъ какъ по величинѣ, такъ и по опасности для судоходства, что выразилось въ характерномъ названіи его «Ненасытцемъ». Все окружающее этотъ порогъ пространство усѣяно камнями самой разнообразной формы и величины; часть ихъ не могутъ покрывать даже весенніе воды. На всѣхъ остальныхъ порогахъ съ подъемомъ воды уклоны уменьшаются и водная поверхность сглаживается. Ненасытецкій же порогъ весной пріобрѣтаетъ еще болѣе грозный характеръ, нежели въ межень, прекращая всякое движеніе въ порожистой части р. Днѣпра.

За Ненасытцемъ идетъ длинный 12-верстный плесъ, изобилующій каменными грядами, настолько сближенными между собою, что рѣка здѣсь течетъ по сплошному каменному ложу. Въ концѣ плеса рѣка входитъ въ узкую тѣснину, ограниченную высокими скалистыми берегами. Здѣсь расположены два порога—*Волнискій* и *Будиловскій* (седьмой). Первый изъ нихъ (по величинѣ паденія, второй послѣ Ненасытца). Второй порогъ одинъ изъ наиболѣе спокойныхъ и безопасныхъ для сплава,—въ весеннее время его даже трудно отличить отъ смежныхъ участковъ плеса.

Ниже Будиловскаго порога рѣка выходитъ изъ тѣснины и раздѣляется на рядъ рукавовъ.

Въ $16^1/_2$ вер. ниже Будиловскаго лежитъ *Лишній* порогъ. Это самый малый по величинѣ порогъ, почти не имѣющій для большихъ перепадовъ волненія.

За Лишнимъ, черезъ $4^1/_2$ версты, слѣдуетъ послѣдній изъ пороговъ—*Вильный*.

Этимъ порогомъ оканчивается порожистая часть рѣки Днѣпра. До Вильнаго порога въ лѣтнее время могутъ доходить снизу суда и пароходы. Ниже Вильнаго порога, на нѣкоторомъ отъ него разстояніи, русло рѣки снова суживается, глубина и скорость увеличиваются. Внезапно рѣка дѣлаетъ рѣзкій поворотъ (подъ угломъ около 70°) и идетъ въ Бичкасское ущелье, шириной не болѣе 90 саж. Этотъ поворотъ представляетъ одно изъ наиболѣе грозныхъ мѣстъ. Скорость теченія весною въ ущельѣ достигаетъ громадной величины—$2^1/_2$—3 саж. въ секунду и стѣсненный потокъ проработалъ здѣсь въ гранитѣ ложе глубиною до 14 саж.

Пройдя ущелье, Днѣпръ снова становится вполнѣ судоходной рѣкой.

О мѣропріятіяхъ для улучшенія судоходныхъ условій Днѣпровскихъ пороговъ—въ слѣдующій разъ.

Закрытіе «Освѣдомительнаго бюро».

Вопросъ о закрытіи «Освѣдомительнаго бюро» рѣшенъ въ положительномъ смыслѣ, однако закрытіе это произойдетъ только въ августѣ. До этого времени главное завѣдываніе «бюро», по словамъ столичныхъ газетъ, будетъ возложено на редактора «Правительственнаго Вѣстника», кн. С. П. Урусова, ему предоставлено право доклада министру внутреннихъ дѣлъ внѣ зависимости отъ начальника главнаго управленія по дѣламъ печати; вся информація наиболѣе важнаго характера будетъ находиться подъ непосредственнымъ вѣдѣніемъ кн. С. П. Урусова.

Съ августа «О. Б.» закрывается, причемъ сотрудники его переходятъ въ «Правительственный Вѣстникъ», въ которомъ будетъ введенъ особый «Освѣдомительный отдѣлъ».

ЗА ГРАНИЦЕЙ.

Въ Эпирѣ.

Греко-албанская распря въ Эпирѣ принимаетъ все болѣе угрожающіе размѣры. Въ виду этого интересно привести взгляды на положеніе дѣлъ въ этой области спеціальнаго корреспондента парижской «Temps».

Войска автономнаго Эпира, пишетъ онъ, отразили всѣ нападенія албанцевъ. Деревни, присужденныя Албаніи международной разграничительной комиссіей, находятся во власти автономнаго правительства. Трудно сказать, каковы албанскія силы, двинутыя противъ эпиротовъ. Ядро албанской арміи состоитъ, повидимому, изъ жандармовъ, всего около 2,000, поставленныхъ подъ команду турецкихъ и голландскихъ офицеровъ. Около этого ядра группируются отряды добровольцевъ, набираемыхъ преимущественно въ южной Албаніи. Силы эти разсѣяны по всему фронту и предпринимаютъ отдѣльныя нападенія, нимало не соображаясь съ общимъ ходомъ военныхъ операцій. На дняхъ ближайшіе къ Аргирокастро мусульманскія деревни взялись за оружіе, которое скрывали во время греческой оккупаціи, и напали на автономные отряды, наступавшіе по дорогѣ Топелени. Нападеніе было отбито, но сраженіе длилось почти всю ночь. Это возстаніе въ тылу автономной арміи вызвало необычайное возбужденіе среди эпиротовъ, требующихъ примѣненія энергичныхъ мѣръ къ мятежнымъ деревнямъ. Въ то же время возросла тревога также и мусульманскаго населенія, не чувствующаго себя въ безопасности благодаря образу дѣйствій ихъ соплеменниковъ. Наиболѣе уважаемый мусульманскій вождь въ Аргиркастро, Яверъ-бей, со слезами на глазахъ отвергалъ всякую мысль о солидарности съ людьми, которыхъ онъ называетъ разбойниками и бандитами. Онъ съ большимъ уваженіемъ отзывался о Зографосѣ, высказывая надежду, что его справедливость прекратитъ, наконецъ, безсмысленные безпорядки. Зографосъ, по его собственнымъ словамъ, испытываетъ отвращеніе къ суровымъ мѣрамъ противъ мусульманъ. Но послѣ ихъ предательскаго нападенія онъ рѣшилъ прибѣгнуть къ строгости, потому что не можетъ жертвовать безопасностью своихъ войскъ. Зографосъ пытался разрѣшить эпирскій вопросъ путемъ мирныхъ переговоровъ, основанныхъ на умѣренныхъ и справедливыхъ предположеніяхъ. Никто не хотѣлъ его слушать, пока еще было не поздно. Теперь онъ вмѣстѣ съ эпиротами разсчитываетъ довести до конца борьбу, которой они не искали, хотя бы пришлось поплатиться жизнью. Зографосъ дѣлалъ все, чтобы избѣгнуть катастрофы. Но когда возставшія деревни стрѣляютъ въ спину его войскъ, онъ безпощадно будетъ карать ихъ, потому что это его долгъ передъ довѣрившимися ему людьми. И все это кровопролитіе, слезы женщинъ и дѣтей, угрозы и схватки были бы избѣгнуты при наличности доброй воли. Достаточно нѣкоторымъ державамъ, голосъ которыхъ привыкли почтительно выслушивать, дать понять руководителямъ молодой Албаніи, что имъ необходимо миролюбиво сговориться съ эпиротами и прекратить войну съ тѣми, кого они хотятъ превратить въ своихъ покорныхъ подданныхъ.

Свадьба греческаго наслѣдника.

Согласно послѣднимъ свѣдѣніямъ, свадьба греческаго наслѣдника съ румынской принцессой рѣшена въ окончательной формѣ.

Греческая печать привѣтствуетъ эту свадьбу, считая, что она послужитъ еще лишнимъ звеномъ между Греціей и Румыніей.

Слухи объ отставкѣ Санъ-Джуліано.

«Figaro» сообщаетъ, что въ ближайшемъ будущемъ предстоитъ отставка италіанскаго посла въ Парижѣ Титтони, который займетъ постъ президента сената. Вѣроятнымъ преемникомъ Титтони въ Парижѣ называютъ нынѣшняго министра иностранныхъ дѣлъ Санъ-Джуліано.

Послѣднее покушеніе суффражистокъ.

21 апрѣля (4 мая) пожилая сѣдовласая суффражистка Мэри Вудъ пробралась на выставку картинъ въ королевской академіи и тамъ ударами какого-то остраго орудія испортила портретъ американскаго новелиста Генри Джемса. Она ходила по залѣ въ сопровожденіи знакомаго мужчины. Вдругъ она остановилась передъ портретомъ, вынула изъ муфты что то въ родѣ лома и стала наносить удары по портрету. На звонъ разбитаго стекла бросились многіе изъ посѣтителей и, увидавъ въ чемъ дѣло, задержали виновницу безсмысленнаго покушенія. Ея спутникъ пытался было вступиться за нее, но былъ избитъ, причемъ пострадали его очки. Въ виду этого онъ потребовалъ отъ устроителей выставки возмѣщенія убытковъ, въ которомъ ему было отказано. Мэри Вудъ доставлена въ полицію и предана уголовному суду. Представитель обвиненія оцѣниваетъ поврежденія портрета въ 200—300 фунт. стерл.

Рисовавшій портретъ художникъ Джонъ Сердженъ ежегодно выставляетъ нѣсколько портретовъ, которые всегда производятъ сенсацію на майской выставкѣ въ Лондонѣ. Джонъ Сердженъ родился въ 1858 году во Флоренціи, но его мать была американка. Это одинъ изъ наиболѣе извѣстныхъ портретистовъ Парижа и Лондона. Его портреты цѣнятся очень дорого и всегда имѣютъ большой успѣхъ.

Процессъ графини Тіеполо.

Показанія свидѣтелей продолжаются. Сестра Болиманти со слезами разсказываетъ о добродушіи брата. Онъ никогда не былъ пьяницей, и графиня просто его оклеветала. Горничная графини, Гариделли утверждаетъ, что убитый любилъ ухаживать за женщинами и говорить двусмы-

---

Добродѣтельный портной и богачъ.

3)

Э. Голландской.

I.

Жена портного едва не уронила котелка съ супомъ, когда увидѣла золотой въ рукахъ посланнаго.

Надо отдать справедливость, что на этотъ разъ посланный честно передалъ порученіе, хотя могъ бы смѣло подѣлиться этимъ золотомъ чисто по братски и никто никогда не узналъ бы на землѣ объ его поступкѣ.

Такъ Провидѣніе одной рукой вознаграждаетъ то, что отнимаетъ другой, чтобы не нарушалось равновѣсіе жизни.

Вчерашній неудавшійся ужинъ замѣнилъ обильный обѣдъ.

Радость и веселье царили въ домикѣ портного до глубокой ночи.

Извѣстно, что послѣ честнаго труда человѣку слѣдуетъ дать отдыхъ, дабы возстановить силы и обрѣсти душевное равновѣсіе, потребное для другихъ дѣлъ.

—Вотъ какъ жадность подкрадывается къ людямъ съ первой удачей! Даже погонщики муловъ и тѣ соблюдаютъ обычаи,—а они никого и не позвали, хотя всѣ знаютъ навѣрное, что у нихъ жарили цѣлаго пѣтуха. А пѣли и кричали такъ, что нечего было и думать о снѣ честнымъ труженикамъ.

Такъ говорили сосѣди, укоризненно качая головами. Что же говорили между собою рано утромъ на базарѣ сосѣдки—объ этомъ лучше умолчать, а то мы не кончили бы нашъ разсказъ и до ночи.

Завистливые взгляды, насмѣшливые вопросы о свалившемся съ неба богатствѣ подѣйствовали на жену портного, какъ молодое вино.

Она шла, гордо поднявъ голову, едва удостаивая взглядомъ тѣхъ, кто съ недостаточнымъ почтеніемъ выражался о перемѣнѣ въ ихъ судьбѣ. Плохо скрываемая зависть сосѣдокъ преисполнила ее такимъ высокочѣріемъ, какъ будто бы сама она родилась во дворцѣ, а не среди этихъ простыхъ женщинъ, которыхъ знала всю свою жизнь.

Поджавъ губы, она цѣдила слова, точно королева—настолько все окружающее казалось ей теперь неизмѣримо ниже ея.

Одному Богу извѣстно, откуда вдругъ находитъ такое ослѣпленіе. Никто вѣдь не знаетъ въ точности, что ожидаетъ его впереди и какъ часто за удачей слѣдуютъ жестокія испытанія судьбы.

Но вернемся къ нашему портному, потому что вся сущность разсказа въ немъ.

Уже сказано выше, богачъ и слуга его съ портнымъ позади благополучно прибыли къ цѣли своего назначенія.

Какъ десятки слугъ подхватили подъ уздцы лошадь богача, какъ снимали его съ коня и точно святыню вводили въ домъ, какъ другіе десятки другихъ слугъ кинулись, подхватили его подъ руки и бережно усадили на подушки—разсказывать не зачѣмъ.

Глубоко потрясенный всѣмъ видѣннымъ, портной слѣзъ съ лошади посрединѣ двора.

У него захватило духъ, онъ не могъ двинуть ни однимъ членомъ! Все тѣло его было разбито, всѣ жилы вырваны изъ мяса, всѣ кости сошли съ своихъ мѣстъ. Онъ понялъ, что пришелъ его послѣдній часъ, что онъ погибшій человѣкъ. Никогда его руки не будутъ держать уже ножницъ, не въ силахъ онъ передать своему сыну сокровенныхъ тайнъ своего искусства! Все это должно умереть вмѣстѣ съ нимъ.

Слезы сдавили горло портного.

—Ну ты, оборванецъ, поворачивайся! Толчекъ въ спину захрустѣлъ по всѣмъ суставамъ портного. Онъ упалъ и едва поднялся черезъ силу на четвереньки.

Вся дворня захохотала, глядя на усилія портного подняться; а богачъ стоялъ на крыльцѣ и покатывался со смѣху.

—Да ты, я вижу, лихой наѣздникъ! Ноги то кривыя не даромъ.

—Увы, господинъ! Первый разъ въ моей жизни я сѣлъ на лошадь.

—Уберите его!

Десятки рукъ потянулись къ портному. Но немилосердны и слуги у твердаго сердцемъ господина.

Каждый изъ нихъ желалъ только выслужиться на счетъ другого, каждый только и ждалъ случая, чтобы унизить ближняго и тѣмъ возвыситься самому въ глазахъ богача и пріобрѣсти вѣсъ и значеніе передъ остальными слугами.

Но Господь не допустилъ гибели портного.

Черезъ три дня, хорошо отдохнувъ на соломѣ, портной всталъ, какъ ни въ чемъ не бывало, и пошелъ къ богачу, едва встало солнце, такъ какъ онъ не привыкъ къ праздности.

—Куда? Куда?

Десятокъ слугъ преградилъ ему путь.

—Жди очереди!

Остановился портной.

Люди входили по мраморнымъ ступенямъ робкіе, блѣдные, а выходили растерянные, съ пылающимъ отъ скрытаго гнѣва лицомъ и проклятіями во взорѣ.

Ужъ и солнце склонилось къ западу, а портной все ждалъ у порога, не имѣя ни маковой росинки во рту со вчерашняго дня.

Наконецъ, очередь дошла до него.

Какъ вели его слуги черезъ золоченыя палаты, какъ онъ вошелъ—портной не помнилъ.

Пара тѣхъ же волчьихъ глазъ пытливо впилась въ него.

—Добро пожаловать, господинъ портной! Какъ ваше здоровье?

—Всякій путь забывается легко и свободно, кромѣ пути къ висѣлицѣ,—весело отвѣтилъ портной, потому что онъ не боялся никого, кромѣ Бога.

Богачъ скривилъ губы презрительной усмѣшкой и отвернулся.

—Всѣхъ слугъ ты долженъ обшить въ мѣсячный срокъ, а ежели не сдѣлано будетъ во время, не получишь ни гроша. Ступай!

Портной не двинулъ ни однимъ членомъ.

—Ты глухъ или съ ума спятилъ?

—Не могу я этого, господинъ! Силъ моихъ не хватитъ, чтобы и въ полъ года сдѣлать такую работу.

Волчьи глаза засверкали гнѣвомъ.

—Ты сдѣлаешь то, что я тебѣ приказываю!

Портной упалъ на колѣни.

—Отпусти, господинъ! Именемъ Бога заклинаю, не губи меня!

Портной ухватился за край одежды богача.

Богачъ отодвинулся съ отвращеніемъ.

Глубокое презрѣніе смѣнило прежній гнѣвъ.

—Хорошо! Ежели ты такъ ужъ очень этого желаешь—изволь! Но прежде верни мнѣ мой золотой, который я далъ тебѣ въ задатокъ.

Портной ухватился за голову.

—Увы мнѣ, грѣшному! Я отдалъ его женѣ и дѣтямъ на хлѣбъ.

И началъ портной обшивать слугъ богача. Шилъ онъ весь день, шилъ и вечеръ, шилъ и ночь до третьихъ пѣтуховъ—а не могъ никому угодить своей работой. Слуги требовали, чтобы платье было широко и богато и называли портного неучемъ и мошенникомъ, утаивающимъ куски матеріи, а богачъ называлъ его воромъ за то, что онъ не жалѣетъ хозяйскаго добра и рѣжетъ матерію такъ щедро, какъ будто бы она была его собственная. И одну работу онъ дѣлалъ и передѣлывалъ по сто разъ и всѣ его бранили и всѣ издѣвались надъ нимъ и называли его бездѣльникомъ.

Портной чувствовалъ, какъ лопается у него печень отъ натуги.

—Часъ мой близокъ, Господи. Прости мои прегрѣшенія. Съ тѣхъ поръ, какъ я пріѣхалъ въ городъ, я ни разу даже не могъ поставить свѣчку передъ образомъ. Ты видишь самъ—пишь я и нѣтъ у меня минутки отдыха. И дѣти мои, навѣрное, пойдутъ по міру отъ голода послѣ моей смерти и я ничѣмъ не могу помочь имъ въ ихъ нуждѣ.

Въ это время вошелъ слуга.

—Господинъ ѣдетъ на поклоненіе святымъ угодникамъ. Извѣстно вѣдь, что онъ набоженъ, какъ никто. Никто столько не жертвуетъ на монастыри, какъ онъ, чтобы всѣ молились за него.

—Это грѣхи гложутъ его сердце, замѣтилъ портной, не отрываясь отъ работы.

—Не твое дѣло судить! Господинъ приказалъ тебѣ ѣхать съ нимъ. Ступай, все уже готово.

—Увы! Тѣло мое ослабѣло и я не въ силахъ сѣсть на лошадь. Скажи господину. Я жазду самъ поклониться святымъ угодникамъ, передъ смертью, но ѣхать не могу. Очень я отощалъ отъ недостатка пищи и чрезмѣрной работы и навѣрное умру въ дорогѣ. Я чувствую, что дни мои уже сочтены передъ Господомъ.

Но не повѣрилъ богачъ словамъ портного и приказалъ позвать его къ себѣ.

Собравъ остатокъ силъ, поднялся портной и предсталъ предъ очами богача. Слуги держали уже на поводу лошадей и все было готово къ отъѣзду.

Волчьи глаза насквозь пронзили портного.

—Какъ ты смѣлъ сказать, что ты голоденъ въ моемъ домѣ и истощенъ трудомъ?

Глаза портного обратились къ небу.

—Правда, господинъ. Грѣшенъ я передъ Господомъ и дни мои сочтены. Ты щедро кормишь льстецовъ и негодяевъ, которые ненавидятъ и презираютъ тебя, а моришь голодомъ людей честныхъ и совѣстливыхъ. Помни, что каждая слеза, пролитая по твоей винѣ, лютой казнью падетъ на твое сердце.

Затопалъ ногами богачъ. Злоба душила его, бѣшенствомъ налились волчьи глаза.

—Червь! Песъ смердящій! Ты смѣешь, я... я... прикажу... я найду такую пытку... Эй, люди! На лошадь его! Впередъ!

Портной поручилъ свою душу Господу Богу и мысленно попрощался со своими близкими.

Къ полудню слуги доложили богачу, что портной свалился съ лошади и умираетъ среди дороги.

Богачъ остановилъ коня, сердито сдвинулъ брови.

Распростертый въ пыли лежалъ портной. Смертельная блѣдность покрывала уже его чело.

—Часъ близится... Покайся. Награбленное возврати... Правдою... правдою... спасешься.

Тутъ глаза умирающаго закрылись и душа его отлетѣла въ небеса.

Задрожалъ богачъ, хлеснулъ лошадь, что есть силы.

Заржалъ гордый скакунъ, взвился на дыбы—и грохнулся богачъ на землю, лицомъ внизъ, въ придорожную пыль. Грохнулся—и остался недвижимъ рядомъ съ мертвецомъ, оба равные, оба въ земной пыли, одинъ живой, другой мертвый—прахъ передъ лицомъ Господа.

Ничья рука не протянулась къ богачу. Никто не удостовѣрился, живъ ли онъ или умеръ.

Слуги повернули лошадей и только пыль столбомъ поднялась за ними.

Одинъ Богъ знаетъ, какъ молніеносно разносится иногда молва.

Но едва скачущіе на взмыленныхъ коняхъ всадники миновали городскія ворота, озлобленная чернь ринулась за ними вслѣдъ и напала на домъ богача, потому что много было людей, обиженныхъ имъ.

Опьяненная местью толпа разбивала сундуки желѣзные, обдирала золотыя стѣны, топтала драгоцѣнную утварь, грабила тайныя подземелья. Ничто не ускользнуло отъ ея рукъ, ничто не избѣжало ея мести.

Горящій факелъ довершилъ дѣло разоренія.

И запылали золоченныя палаты и разсыпались въ прахъ.

(Оконч. слѣд.).

---

*) См. „Кіевлянинъ" № 112.

сленныя остроты. Болиманти не разъ говорилъ свидѣтельницѣ о своей любви къ графинѣ. Послѣдняя же никогда не намекала о расположеніи къ денщику. Напротивъ, она часто жаловалась на его дерзость, такъ какъ онъ безъ ея разрѣшенія проникалъ къ ней въ спальню. На вопросъ о томъ, сколько времени онъ тамъ оставался, горничная отвѣчаетъ: «2—3 минуты». Однажды Болиманти побился съ нею объ закладъ, что онъ въ ту же ночь насладится любовью своей госпожи. Когда она согласилась, онъ побоялся, что она кому нибудь проболтается объ этомъ, и взялъ свои слова назадъ. Предстоитъ судебный осмотръ квартиры графини въ Санъ-Ремо.

Мѣстныя извѣстія.

23 апрѣля предсѣдательницей комитета общества лѣчебницъ для хронически больныхъ дѣтей въ г. Кіевѣ получена отъ Ея Императорскаго Величества Государыни Императрицы Александры Ѳеодоровны Высочайшая телеграмма слѣдующаго содержанія:

«Кіевъ, г-жѣ Лихаревой. Искренно благодарю васъ, комитетъ общества лѣчебницъ для хронически больныхъ дѣтей, врачей и маленькихъ больныхъ за молитвы и выраженныя мнѣ чувства.

АЛЕКСАНДРА».

Телеграмма эта послѣдовала въ отвѣтъ на отправленную предсѣдательницей комитета 23 того же апрѣля Ея Императорскому Величеству Государынѣ Императрицѣ по случаю тезоименитства Ея Величества, телеграмму такого содержанія:

«Ливадія. Ея Императорскому Величеству Государынѣ Императрицѣ Александрѣ Ѳеодоровнѣ. Вознося горячія молитвы о драгоцѣнномъ здравіи Вашего Величества, комитетъ общества лѣчебницъ для хронически больныхъ дѣтей, врачи, маленькіе больные и я повергаемъ къ стопамъ нашей обожаемой Августѣйшей Покровительницы чувства безпредѣльной преданности и безграничной любви».

Попечитель Кіевскаго учебнаго округа тайн. сов. **А. Н. Деревицкій**, оправившись отъ болѣзни, возвратился изъ разрѣшеннаго ему отпуска и вступилъ въ управленіе округомъ.

Прибылъ изъ Одессы полковникъ великобританской арміи Меккай Джемсъ **Ливингстонъ**, остановился въ гостиницѣ «Грандъ-Отель».

Разъясненіе. Попечитель Кіевскаго учебнаго округа разъяснилъ, что попечительнымъ совѣтамъ высшихъ начальныхъ училищъ надлежитъ представлять въ дирекціи народныхъ училищъ протоколы засѣданій совѣта о произведенныхъ выборахъ учащихъ этихъ училищъ.

Экскурсія Кіевскаго отдѣленія Императорскаго русскаго военно-историческаго общества. Въ субботу, 26 апрѣля, въ 2 часа дня устраивается кіевскимъ отдѣломъ, подъ руководствомъ свѣдущихъ лицъ, экскурсія для осмотра ново-открытыхъ пещеръ на Звѣринцѣ. Участниками экскурсіи могутъ быть какъ члены военно-историческаго общества съ семьями, такъ и ихъ знакомые. Желающіе участвовать приглашаются собраться къ 2 ч. дня у станціи трамвая № 3, на Царской площади, откуда экскурсанты отправятся въ вагонахъ трамвая на Звѣринецъ. На Царской площади къ этому времени соберутся руководители экскурсіи.

Открытіе восьмого класса при сквирской гимназіи Попечитель Кіевскаго учебнаго округа разрѣшилъ открыть съ начала 1914—15 учебнаго года 8-й классъ при сквирской мужской гимназіи.

Закладка зданія университетской библіотеки. Въ воскресенье, 27 апрѣля, въ 12 час. дня состоится закладка новаго зданія библіотеки Императорскаго университета св. Владиміра. Торжество будетъ носить характеръ скромнаго семейнаго университетскаго праздника, на которомъ, кромѣ университетской профессуры и должностныхъ лицъ библіотеки, будутъ присутствовать представители Кіевскаго учебнаго округа. Молебствіе передъ церемоніей закладки совершитъ профессоръ Кіевскаго университета протоіерей П. Боголюбовъ.

Зданіе библіотеки сооружается въ южномъ дворѣ университетской усадьбы фронтомъ на Владимірскую ул. Стиль зданія библіотеки—Empire, гармонирующій съ центральнымъ зданіемъ университета. Зданіе строится по проекту и подъ наблюденіемъ университетскаго архитектора гражданскаго инженера В. А. Осьмака.

Торжественное празднованіе учрежденія новаго библіотечнаго зданія въ присутствіи приглашенныхъ университетомъ почетныхъ гостей, согласно рѣшенію строительной комиссіи, состоится въ день открытія новаго зданія библіотеки.

Къ закрытію частныхъ учебныхъ заведеній Хитрово, Поляковой и Лихаревой. Начальникъ Края не призналъ возможнымъ удовлетворить обращенное къ нему ходатайство о пріостановленіи выселенія изъ Кіева евреевъ, проживающихъ здѣсь по праву воспитанія дѣтей въ частныхъ женскихъ учебныхъ заведеніяхъ Хитрово, Поляковой и Лихаревой, закрытыхъ административнымъ порядкомъ послѣ обнаруженія въ нихъ мошенническихъ продѣлокъ съ еврейскими метриками дѣтей. Выселеніе этихъ евреевъ должно быть начато немедленно и приведено въ исполненіе въ установленный закономъ срокъ безъ всякихъ отсрочекъ. Списокъ выселенныхъ евреевъ полицеймейстеръ долженъ ежедневно представлять губернатору.

Мостовое дѣло въ Кіевѣ. Вчера состоялось засѣданіе присутствія Кіевской городской управы для разсмотрѣнія заявленія группы гласныхъ Лыбедского участка, въ которомъ они просятъ думу назначить ревизію мостовыхъ работъ и совершенно упразднить контрольную мостовую комиссію, которая, по мнѣнію подавшихъ заявленіе гласныхъ, не оправдала возлагавшихся на нее надеждъ, такъ какъ члены ея или совершенно не присутствовали на пріемкахъ мостовыхъ, или же допускали явное нарушеніе контракта и интересовъ города. По выслушаніи этого заявленія, присутствію управы были доложены объясненія контрольной мостовой комиссіи, сводящіяся къ слѣдующему: обвиненіе членовъ контрольной мостовой комиссіи въ томъ, что они совершенно не присутствовали на пріемкахъ, не соотвѣтствуетъ дѣйствительности, такъ какъ фактически ни одной пріемки не было произведено мостовымъ отдѣломъ безъ участія кого-либо изъ членовъ контрольной комиссіи. Объ этомъ съ достаточной убѣдительностью свидѣтельствуютъ составленные акты. По инструкціи, вся техническая сторона работъ, какъ и отвѣтственность по нимъ, всецѣло падаетъ на мостовой отдѣлъ, располагающій достаточнымъ техническимъ персоналомъ, контрольная же комиссія, также по инструкціи, наблюдаетъ лишь за исполненіемъ кондицій, не вмѣшиваясь, однако, въ техническую сторону работъ. Контрольная мостовая комиссія, осматривая работы и замѣчая тѣ или иныя отступленія отъ кондицій, обращала на это своевременно вниманіе какъ мостового отдѣла, такъ и присутствія управы, но всѣ такія заявленія въ большинствѣ оставались безъ отвѣта, что контрольная комиссія своевременно отмѣтила въ своихъ отчетахъ. При уплатахъ широко примѣнялось игнорированіе контрольной комиссіи, производились уплаты помимо нея и даже вопреки ея заявленіямъ. О многихъ мостовыхъ работахъ контрольная комиссія узнавала лишь изъ представленныхъ къ оплатѣ счетовъ. Въ заключеніе контрольная мостовая комиссія всецѣло присоединяется къ просьбѣ подписавшихъ заявленіе гласныхъ о назначеніи полной ревизіи мостового отдѣла. Параллельно съ этимъ, мостовая строительная комиссія доложила присутствію управы замѣченные ею крупные дефекты въ замощеніи нѣкоторыхъ улицъ гранитными кубиками на бетонномъ основаніи, произведенномъ въ истекшемъ году подрядчикомъ Бобровымъ. Выслушавъ все доложенное, присутствіе городской управы опредѣлило точно выяснить всѣ дефекты, обнаруженные въ усовершенствованномъ замощеніи 1913 г. и доложить ихъ думѣ въ собраніи ея 29 апрѣля одновременно съ указаннымъ выше заявленіемъ группы гласныхъ и объясненіями контрольной комиссіи.

Къ предстоящимъ выборамъ новаго состава гласныхъ Кіевской городской думы. Вчера въ засѣданіи присутствія Кіевской городской управы былъ подвергнутъ обсужденію вопросъ о предстоящихъ выборахъ состава Кіевской городской думы на новое 4-лѣтіе. Полномочія настоящей думы оканчиваются 3 февраля 1915 г. Къ этому времени долженъ быть сформированъ полный составъ новой думы на 4-лѣтіе съ 1915—по 1919 г. Предварительно сформированія новой думы должна быть произведена обширная работа по составленію списковъ избирателей. Работа эта, требующая значительнаго промежутка времени, должна быть начата въ ближайшемъ будущемъ, тѣмъ болѣе, что списки избирателей, по городовому положенію должны быть распубликованы за три мѣсяца до начала выборовъ. Параллельно съ этимъ въ засѣданіи присутствія управы были возбуждены слѣдующіе вопросы; 1) когда начинать производство выборовъ—въ концѣ ли 1914 г., или въ началѣ 1915 г. и 2) какъ производить выборы—путемъ ли закрытаго голосованія шарами, согласно требованіямъ городового положенія, или же, на основаніи разъясненія прав. сената, путемъ подачи записокъ. Въ виду серьезности этихъ вопросовъ и отсутствія въ засѣданіи полнаго состава присутствія управы, послѣднее постановило рѣшеніе по этимъ вопросамъ вынести въ слѣдующемъ пленарномъ засѣданіи, которое состоится на дняхъ.

Пособіе г. Кіеву на школьное дѣло. Губернаторъ препроводилъ кіевскому городскому головѣ полученное имъ изъ министерства народнаго просвѣщенія сообщеніе о томъ, что оно признало возможнымъ назначить Кіевскому городскому управленію дополнительное, сверхъ отпускаемыхъ уже суммъ, постоянное пособіе на содержаніе учащихъ 35 комплектовъ (классовъ) по 420 руб. на комплектъ, въ размѣрѣ 14,700 въ годъ, съ 1 января 1914 г. и въ размѣрѣ 7,410 руб. за минувшій 1913 годъ, а также единовременное пособіе на оборудованіе 24 новыхъ комплектовъ, въ размѣрѣ 4,800 руб., по 200 руб. на комплектъ. Постоянное пособіе переведено въ вѣдѣніе директора народныхъ училищъ Кіевской губерніи для выдачи по назначенію, въ суммѣ, причитающейся за 1913 годъ и за январь—мартъ мѣсяцы текущаго года. Что касается единовременнаго пособія, то оно будетъ отпущено изъ кредита 1914 г. по ассигнованіи его въ распоряженіе министерства.

Ходатайство общества охраны памятниковъ старины и искусства. Распорядительный комитетъ Кіевскаго общества охраны памятниковъ старины и искусства обратился къ городскому головѣ съ сообщеніемъ, въ которомъ указываетъ, что на территоріи Стараго Кіева ожидается цѣлый рядъ значительныхъ земляныхъ работъ, какъ-то: спланированіе Софійской улицы и устройство спуска изъ Десятиннаго переулка на Гончары и Кожемяки. Эти мѣстности, по мнѣнію комитета, представляютъ выдающійся археологическій интересъ и постоянное наблюденіе за работами здѣсь, болѣе чѣмъ гдѣ либо, необходимо. Это обстоятельство вынуждаетъ комитетъ просить городского голову оставить на Старомъ городѣ урядника по мостовымъ работамъ г. Титова, который уже пріобрѣлъ надлежащій опытъ и оказалъ дѣлу изученія кіевской стороны немаловажныя услуги. Городскимъ головой ходатайство комитета удовлетворено.

Изъ жизни кіевскихъ клубовъ. 22-го апрѣля въ собраніи служащихъ въ кредитныхъ учрежденіяхъ г. Кіева состоялось общее собраніе членовъ, которымъ постановлено отчислить 40,000 руб. изъ 65 тысячъ оборотнаго капитала, принадлежащаго клубу, на образованіе спеціальнаго капитала для страхованія членовъ клуба на случай потери трудоспособности и смерти. Уставъ страхованія поручено выработать особой комиссіи съ тѣмъ, чтобы каждый членъ вносилъ ежегодно опредѣленную страховую премію, самый же капиталъ оставался бы неприкосновеннымъ.

Къ соглашенію рафинеровъ. 5 мая состоится засѣданіе правленія синдиката рафинеровъ съ участіемъ приглашеннаго рафинерами на постъ управляющаго «бюро рафинадныхъ заводовъ» старшаго ревизора Кіевскаго акцизнаго округа П. В. Ланге, а также приглашеннаго на службу въ «бюро» проф. О. О. Эйхельмана. На обсужденіе правленія синдиката будутъ предложены труды «бюро» по сводкѣ матерьяловъ о состояніи нашей рафинадной промышленности. Съ этой цѣлью «бюро» затребованы свѣдѣнія отъ всѣхъ принимающихъ участіе въ соглашеніи заводовъ (20—чисто рафинадныхъ, 21—свеклo-сахарныхъ рафинадныхъ, въ русскихъ губерніяхъ, 26—свеклосахарныхъ рафинадныхъ въ Привислинскомъ краѣ) объ остаткахъ рафинада на 1 сентября 1913 года, находящихся какъ въ заводскихъ складахъ, такъ и въ складахъ, находящихся внѣ заводовъ, но принадлежащихъ заводамъ; кромѣ того, о количествѣ выработаннаго рафинада съ 1 сентября 1913 года по 1 апрѣля текущаго года, а также свѣдѣнія о количествѣ выпущеннаго рафинада по 1 апрѣля. На основаніи этихъ данныхъ, будутъ расчитаны остатки рафинада на 1 апрѣля. Также выяснится вопросъ о количествѣ рафинада, который предполагаютъ еще выработать до 1 сентября 1914 года не закончившіе производствъ заводы (такихъ заводовъ имѣется около 8).

На основаніи всѣхъ полученныхъ цифровыхъ данныхъ будетъ составленъ обзоръ рафинадной промышленности съ 1 сентября 1913 по 1 апрѣля 1914 г. Составленіе такого обзора весьма важно для дальнѣйшей дѣятельности синдиката. Всѣ эти отчеты и обзоры будутъ печататься въ «Вѣстникѣ сахарной промышленности» всероссійскаго общества сахарозаводчиковъ (между всероссійскимъ обществомъ сахарозаводчиковъ и синдикатомъ рафинеровъ есть много общаго въ томъ смыслѣ, что весьма многіе песочно-рафинадные заводы состоятъ членами и общества и синдиката, рафинадная промышленность соглашеніемъ тѣсно связана съ песочной и т. д.)

Вторымъ вопросомъ, которымъ занято теперь «бюро», является «упорядоченіе» торговли рафинадомъ. Для этого намѣчается размежеваніе районовъ, прилежащихъ къ отдѣльнымъ заводамъ. Много предполагается удѣлить вниманія на борьбу съ перекупщиками и всевозможными маклерами, пользующимися львиной долей барыша отъ производства Одной изъ настоятельныхъ задачъ, которую ставитъ себѣ «бюро», является пріобрѣтеніе новыхъ и содѣйствіе упроченію уже имѣющихся у насъ внѣшнихъ рынковъ сбыта рафинада. Въ этомъ направленіи будетъ произведено детальное изслѣдованіе нашей торговли рафинадомъ съ ближнимъ Востокомъ. Славянскія государства Балканскаго полуострова въ настоящее время снабжаются и нашимъ и австрійскимъ рафинадомъ, и несмотря на то, что нашъ рафинадъ значительно доброкачественнѣе австрійскаго, конкуррировать мы съ нимъ не можемъ, вслѣдствіе крайней неорганизованности нашей торговли.

На этомъ же засѣданіи также будутъ выработаны инструкціи внутренняго распорядка, затрагивающія взаимоотношенія между «бюро» и заводами, принимающими участіе въ соглашеніи.

Пріостановленіе печатанія желѣзнодорожнаго указателя. Въ отвѣтъ на запросъ управленія дороги Одесса—Бахмачъ къ петербургской фирмѣ, выпускающей 18 апрѣля и 18 октября оффиціальный указатель желѣзнодорожныхъ, пароходныхъ и другихъ пассажирскихъ сообщеній, полученъ отвѣтъ, что типографскіе рабочіе забастовали, вслѣдствіе чего и печатаніе указателя пріостановлено. По имѣющимся свѣдѣніямъ забастовавшіе рабочіе разобрали уже заготовленный наборъ и прекратили работу.

Къ упорядоченію движенія пассажирскихъ поѣздовъ. По полученнымъ въ Кіевѣ свѣдѣніямъ, въ послѣднее время, при составленіи расписанія пассажирскихъ поѣздовъ, главнымъ образомъ, пригородныхъ, нѣкоторыми дорогами назначались остановки на промежуточныхъ станціяхъ въ полъ-минуты. Столь кратковременныя остановки, вызывающія нареканія на происходящія отъ этого при высадкѣ и посадкѣ затрудненія и представляющія значительныя неудобства для пассажировъ при быстромъ выходѣ изъ вагоновъ, если они останавливались не у платформъ, управленіе желѣзныхъ дорогъ признаетъ недопустимыми. Что касается минутныхъ остановокъ поѣздовъ, то управленіе желѣзныхъ дорогъ предлагаетъ установить ихъ только на станціяхъ и остановочныхъ пунктахъ, оборудованныхъ платформами, принявъ вмѣстѣ съ тѣмъ мѣры, чтобы къ платформамъ подходили бы опредѣленные вагоны, снабженные соотвѣтственными плакатами съ надписями о томъ, что эти вагоны останавливаются противъ платформы соотвѣтствующихъ станцій съ одноминутными стоянками.

Ревизія въ Кіевскомъ губернскомъ казначействѣ. 22 и 23 апрѣля комиссія, состоявшая изъ чиновниковъ казенной палаты, государственнаго контроля и канцеляріи кіевскаго губернатора, ревизовала суммы и гербовые знаки въ Кіевскомъ губернскомъ казначействѣ.

Комиссія обнаружила, по имѣющимся у насъ свѣдѣніямъ, исчезновеніе пакета съ государственной рентой на сумму 35 тыс. рублей и недочетъ 2,000 гербовыхъ марокъ 75 коп. достоинства, что составляетъ $1^1/_2$ тысячи рублей.

Комиссіей допрошены присяжные казначеи, но виновниковъ исчезновенія цѣнностей обнаружить не удалось.

На этихъ дняхъ дѣло это будетъ передано прокурору Кіевскаго окружного суда.

Къ измѣненію положенія о земскихъ учрежденіяхъ. Фракція прогрессистовъ Государственной Думы обратилась къ Кіевскому губернскому земству съ просьбой высказаться по вопросу объ измѣненіи положенія о земскихъ учрежденіяхъ. Дѣло въ томъ, что еще въ ноябрѣ 1913 года фракціей прогрессистовъ было внесено въ Думу законодательное предположеніе объ измѣненіи нынѣ дѣйствующаго положенія о земскихъ учрежденіяхъ 1890 года на началахъ: независимости и самостоятельности земскихъ учрежденій, отмѣны административной опеки надъ ними и предоставленія административной власти права надзора за законностью дѣйствій земскихъ учрежденій, но не за ихъ цѣлесообразностью. Въ данное же время фракція находитъ, что разработка соотвѣтствующаго законопроекта и проведеніе его черезъ законодательныя учрежденія могли бы быть значительно облегчены, если бы земскія учрежденія въ той или иной формѣ выразили свое сочувственное отношеніе къ этому законопроекту и указали бы на желательныя въ немъ поправки. Отсюда—предложеніе кіевскому земству высказаться. Предложеніе думской фракціи прогрессистовъ будетъ внесено на обсужденіе ближайшаго чрезвычайнаго губернскаго земскаго собранія.

Закрытіе переправы. По случаю свирѣпствующей въ Черкасскомъ уѣздѣ эпизоотіи ящура, уѣздное земство временно закрыло переправу рогатаго скота черезъ Днѣпръ въ Золотоношу.

Агрономическія командировки. Агрономами Кіевскаго губернскаго земства поднятъ вопросъ объ учрежденіи для нихъ научныхъ командировокъ, по примѣру командировокъ земскихъ врачей.

Кооперативы по сбыту свекловицы. Руководители кооперацией Подольской губерніи въ послѣднее время обратили серьезное вниманіе на организацію сбыта кооперативами свекловицы сахарнымъ заводамъ. На дняхъ по этому поводу состоялось совѣщаніе представителей 12 кооперативовъ при Ялонецкомъ ссудо-сберегательномъ товариществѣ. На совѣщаніи постановлено объединиться на договорныхъ началахъ, выбрано бюро, которое будетъ регулировать поставку сахарной свеклы какъ въ отношеніи количества и района, такъ и въ отношеніи цѣнъ. Въ распоряженіи товарищества, примыкающихъ къ бюро на договорныхъ началахъ, имѣется 18, 500 морговъ свекловицы.

Къ открытію въ Кіевѣ школы садоводства. Группа гласныхъ Кіевской городской думы обратилась къ городскому головѣ съ заявленіемъ, въ которомъ указываетъ, что дума, въ своемъ послѣднемъ собраніи, избрала спеціальную комиссію для разработки устава учреждаемой въ Кіевѣ школы садоводства. Баллотировавшіеся въ числѣ другихъ въ эту комиссію гласные Н. Н. Козинцевъ и С. Г. Слюсаревскій не получили абсолютнаго большинства избирательныхъ голосовъ и, такимъ образомъ, не были избраны. Считая, однако, участіе гласныхъ Козинцева и Слюсаревскаго въ этой комиссіи необходимымъ и полезнымъ, подавшіе заявленіе гласные просятъ городского голову внести на обсужденіе ближайшаго собранія думы вопросъ о пополненіи комиссіи указанными лицами.

Въ коммерческомъ институтѣ. По постановленію правленія коммерческаго института уволено за невзносъ платы за право слушанія лекцій 350 слушателей.

Къ дѣлу „Двуглаваго Орла“. Вчера судебный слѣдователь 2-го участка гор. Кіева допрашивалъ рядъ свидѣтелей по ссылкѣ на нихъ привлеченныхъ по дѣлу о помѣщеніи въ «Двуглавомъ Орлѣ» статьи о безпорядкахъ въ Кіевѣ въ день Шевченковскаго юбилея автора статьи студента Голубева и редактора «Двуглаваго Орла» Надіонова.

Лѣсной пожаръ. 23 апрѣля, въ началѣ 2 часа дня, недалеко отъ станц. Бѣличи, Ковельской линіи Юго-Западныхъ желѣзныхъ дорогъ, возникъ пожаръ казеннаго лѣса. Въ виду того, что пожаръ грозилъ принять обширные размѣры, для локализаціи его немедленно отправилась станціонная пожарная дружина. Послѣ интенсивной работы пожаръ удалось локализовать къ 4 час. дня. Причина пожара не выяснена. Убытки, причиненные имъ, въ извѣстность не приведены, но по приблизительнымъ подсчетамъ довольно значительны.

Курсы пчеловодства. При боярской школѣ пчеловодства (Боярка, Кіевской губ.) по примѣру прежнихъ лѣтъ, южно-русскимъ обществомъ пчеловодства съ 1 іюня по 1 іюля будутъ устроены курсы по пчеловодству для народныхъ учителей и учительницъ и лицъ, интересующихся пчеловодствомъ. Для 40 слушателей школою отводятся безплатно два помѣщенія (мужское и женское). За продовольствіе курсисты уплачиваютъ по 10 р.

Желающіе обучаются въ мастерской изготовленію ульевъ, могутъ знакомиться съ уходомъ за садомъ, огородомъ, питомникомъ и наблюдать работы въ племенномъ разсадникѣ птицъ и промышленныхъ породъ кроликовъ.

Къ замѣткѣ «Евреи въ арміи». Во вчерашней замѣткѣ «Евреи въ арміи», по поводу полученія въ командованіе одного изъ мѣстныхъ полковъ офицеромъ генеральнаго штаба еврейскаго происхожденія, редакціи были сообщены ошибочныя свѣдѣнія, а потому считаемъ нужнымъ исправить эту ошибку.

Пожаръ въ аукціонномъ залѣ. Около 6 часовъ утра 23 апрѣля въ усадьбѣ № 39 на Крещатикѣ, принадлежащей г-жѣ Кауръ, произошелъ внутренній пожаръ въ бель-этажѣ флигеля, въ помѣщеніи, занятомъ складомъ мебели аукціоннаго зала А. Офмана и К°. Пожаръ отъ неизвѣстной причины начался изъ комнаты, въ которой была сложена исключительно спальная мебель. Отсюда огонь, благодаря сильной тягѣ и обилію горючаго матеріала, быстро распространился по всѣмъ отдѣленіямъ склада. Благодаря сильному дыму и значительнымъ воднымъ испареніямъ, всѣ фанерованныя части мебели пропали, мебельная покрышка также испорчена. Пожаръ, небольшой по своимъ размѣрамъ и скоро прекращенный дружной работой пожарныхъ, оказался большимъ по убыткамъ. Имущество аукціоннаго зала застраховано въ 50,000 руб., а убытки потерпѣвшимъ заявлены на 95,000 рублей. Владѣльцемъ усадьбы убытки отъ пожара исчислены въ 30,000 рублей. Флигель, въ которомъ былъ пожаръ, представляетъ собою 6-этажное новое, только что законченное постройкой зданіе, въ которомъ магазины и квартиры не были еще заселены. Причины пожара выясняются мѣрами полиціи.

Заявленіе о кражѣ автомобиля. Проживающій въ д. № 7 на Крещатикскомъ переулкѣ Василій Хоменко заявилъ о томъ, что на Брестъ-Литовскомъ шоссе въ усадьбѣ № 38 у шоффера его, кр. Григорія Рыбникова, похищенъ автомобиль живущимъ въ той-же усадьбѣ Павломъ Бубновымъ, съ которымъ похититель скрылся. Похищенный автомобиль оцѣненъ въ 4,500 руб.

Драма дѣвушки. 23 апрѣля, въ 5 часу дня, подъ шедшій въ Кіевъ пассажирскій поѣздъ № 15, Московско-Кіево-Воронежской желѣзной дороги, недалеко отъ станціи Кіевъ-Товарный, бросилась съ цѣлью самоубійства молоденькая интеллигентная дѣвушка. Машинистъ, несмотря на данный контръ-паръ, не успѣлъ во время остановить поѣздъ и дѣвушка колесами его была раздавлена на смерть. Произведеннымъ дознаніемъ выяснено, что убитая дворянка Надежда Гаркавецъ, 20 лѣтъ, жившая на Кузнечной улицѣ. Покойная была очень привязана къ своей матери, сильно въ послѣднее время хворавшей. Въ день своей смерти Гаркавецъ узнала, что мать ея больна неизлѣчимой болѣзнью и что необходимо вскорѣ ждать печальнаго конца. Это страшное извѣстіе такъ повліяло на дѣвушку, что въ головѣ ея моментально созрѣлъ планъ самоубійства, который она не замедлила привести въ исполненіе. На мѣстѣ печальнаго случая поѣздъ простоялъ 50 минутъ.

Наѣздъ поѣзда на подводу. 23 апрѣля, около 10 час. веч., пассажирскій поѣздъ № 8к, шедшій со станціи Фастовъ въ сторону Бѣлой-Церкви, на одномъ изъ переѣздовъ наѣхалъ на крестьянскую подводу. Послѣдняя оказалась разбитой въ щепы. Подводчикъ колесами паровоза обращенъ въ безформенную кровавую массу, лошадь тяжело ранена. Личность убитаго не выяснена.

Самоубійство. 24 апрѣля на территоріи усадьбы № 34 баронессы Фирсъ, по Нижне-Юрковской улицѣ, въ зарослях, гулявшими дѣтьми былъ обнаруженъ трупъ сына чернорабочаго, 16-лѣтняго Михаила Васильева. На правомъ вискѣ имѣлась огнестрѣльная рана. Въ правой рукѣ Васильева оказался зажатымъ револьверъ казенной системы «Наганъ». По заявленію отца, Михаилъ Васильевъ съ нѣкоторыхъ поръ проявлялъ признаки душевнаго разлада, тягитился жизнью и неоднократно высказывалъ намѣреніе покончить съ собою. Этимъ заявленіямъ юноши, впрочемъ, домашніе особаго значенія не придавали, ибо надѣялись, что время возьметъ свое и юноша успокоится. Однако, вышло иначе. 22 апрѣля Михаилъ Васильевъ похитилъ у знакомаго его сестры, городового Подольск. участка Марченко его револьверъ «Наганъ» и исчезъ изъ дому. Слѣдуетъ предположить, что тогда же и произошло самоубійство.

Въ пользу голодающихъ русскихъ галичанъ. Въ редакцію «Кіевлянина» вновь поступили пожертвованія: собр. въ сулимовской Александро-Невской церкви 3 руб. 51 коп., въ Вознесенской 8 р. 17 к., отъ Окнинскаго Подольск. губ. об-ва потребителей 4 руб. 60 коп. Всего съ прежними 2,007 руб. 86 коп.

Опечатка. Въ № 112 «Кіевлянина» въ отдѣлѣ «Наука, литература и искусство», въ помѣщенномъ отзывѣ о второй выставкѣ картинъ въ «Художественномъ салонѣ» вкралась досадная опечатка: напечатано, что Е. А. Киселева выставила большой портретъ подростка-дѣвочки, въ которомъ много утонченной *чувствительности*, слѣдуетъ же читать *чувственности*.

Въ субботу, 26 апрѣля, въ 8 час. вечера, въ аудиторіи акушерско-гинекологической клиники университета св. Владиміра имѣетъ быть **207 собраніе акушерско-гинекологическаго общества въ г. Кіевѣ.** Предметы его: а) Научная часть: 1) П. Ѳ. Поповъ—„Уходъ за пуповиннымъ остаткомъ по способу Bar'a“ (изъ Кіевской акушерско-гинекологической клиники), 2) Д-ръ Г. Г. Брюно—„250 чревосѣченій“ (изъ кіевской акушерско-гинекологической клиники), 3) Д-ръ Е. А. Цытовичъ—„Случай саркомы рудимента матки (изъ кіевской акушерско-гинекологической клиники), б) Административная часть: Текущія дѣла.

Въ субботу, 26 апрѣля, въ $7^1/_2$ часовъ вечера въ V аудиторіи университета состоится **собраніе Кіевскаго юридическаго общества при Императорскомъ университетѣ св. Владиміра.** Предметы занятій: 1) Чтеніе протокола предыдущаго засѣданія, 2) П. Л. Горецкій — „Практическая подготовка судебныхъ дѣятелей“.

Сахарные рынки съ 13 по 20 апрѣля.

Кіевъ. Повышательное настроеніе биржи, замѣчавшееся въ предыдущія двѣ недѣли, какъ бы остановилось на истекшей недѣлѣ, и цѣны песка, какъ наличнаго, такъ и будущаго, оставались на прежнемъ уровнѣ. Впрочемъ, въ отношеніи будущаго песка замѣчалось подъ конецъ недѣли даже незначительное пониженіе котировки, т. к. нѣкоторые покупатели предлагали уже на 1—2 коп. ниже цѣнъ предыдущей недѣли. Очень замѣтное колебаніе въ сторону пониженія дали на истекшей недѣлѣ финляндскія вывозныя права, а именно съ 20—21 коп. до 14—15 коп. Персидскія вывозныя права удержались въ прежней расцѣнкѣ 49—50 коп. Сильное пониженіе вывозныхъ финляндскихъ правъ объясняется значительнымъ сокращеніемъ спроса сахара въ Финляндію и усиленнымъ предложеніемъ продажа правъ на кіевскомъ и въ особенности на варшавскомъ рынкахъ.

Наличный сахаръ продавался по 4 рубля 2—3 коп., по распѣнкѣ на Погребище, за наличныя, съ пріемкой въ апрѣлѣ, на мая—іюнь давали 4 р. 5—6 к.

Перечисленія шли по 21—22 коп.

Съ будущимъ сахаромъ было мало сдѣлокъ, но двѣ изъ нихъ, зарегистрованныя котировочной комиссіей, довольно крупныя: 100,000 пудовъ, сдача сентябрь—декабрь, ст. Калиновка, по 3 руб. 90 коп., и 250,000 по 4 р. 06,5 к., сдача Кіевъ, сентябрь—февраль.

Ослабленіе настроенія съ будущимъ сахаромъ объясняется надеждами биржи на хорошій урожай свеклы. Говорить въ настоящее время о видахъ на урожай свеклы, собственно говоря, нѣсколько странно, т. к. свекла недавно посѣяна и лишь начинаетъ всходить и что ее ожидаетъ въ будущемъ—никто не можетъ сказать, но биржа при игрѣ „на погоду“ мало думаетъ о будущемъ и всегда руководится лишь сегодняшнимъ днемъ. Такъ и въ данномъ случаѣ. Посѣвъ прошелъ при благопріятной погодѣ и свекла лишь начала всходить—съ биржи и этого достаточно, чтобы попробовать играть „на погоду“, говоря, что предстоитъ очень хорошій урожай и что сахару будетъ такъ много, что заводчики не будутъ знать, что съ нимъ и дѣлать. Цѣль всѣхъ такихъ обычныхъ разговоровъ на биржѣ сорвать 1—2 коп. на цѣнѣ. Если же на слѣдующей недѣлѣ не пройдетъ хотя одинъ или два дождя, то этого опять будетъ достаточно для т. н. укрѣпленія настроенія биржи подъ предлогомъ несуществующей въ дѣйствительности угрозы засухи.

О состояніи свекловичныхъ посѣвовъ пока можно сказать лишь то, что они дѣйствительно почти везде закончены при довольно благопріятной погодѣ. Ранніе посѣвы уже взошли и началась щаровка ихъ (мотыженье). Перепадающіе время отъ времени дожди какъ нельзя кстати для всѣхъ посѣвовъ вообще, а въ томъ числѣ и для свекловичныхъ, почему плохихъ всходовъ остальныхъ свекловичныхъ посѣвовъ нѣтъ основаній предполагать. Вредителей пока еще не замѣтно, почему предполагаютъ, что пересѣвъ будетъ лишь очень незначительный—отъ плохихъ сѣмянъ. Отъ метеорологическихъ причинъ пересѣва, вѣроятно, не будетъ и болѣе безпокоитъ вопросъ о возможности пересѣва отъ вредителей, которые съ наступленіемъ теплыхъ дней могутъ, какъ тому уже было столько примѣровъ, произвести въ короткое время массовыя опустошенія плантацій.

На рафинадномъ рынкѣ отмѣчено также пріостановленіе подъема цѣнъ, даже наблюдались случаи, что предлагали рафинадъ пытакомъ дешевле цѣнъ прошлой недѣли. Въ среднемъ цѣны головного рафинада держатся около 4 руб. 90 коп. первыхъ марокъ, на заводскихъ станціяхъ и около 4 руб. 80 коп. вторыхъ марокъ. Кусковой на 25 — 30 коп. дороже.

Съ будущими перечисленіями, вывозными правами сдѣлокъ было очень мало. Перечисленія колеблются отъ 53 до 55 коп., персидскія были безъ спроса, расцѣниваются по 50—52 коп., на финляндскія зарегистрована сдѣлка по 42 коп., конвенціонныя шли по 4,5—5 коп.

Варшава. Настроеніе съ наличнымъ пескомъ очень твердое и сдѣлки прошли по повышеннымъ цѣнамъ отъ 4 руб. 20 коп. до 4 руб. 38 коп. Причиной такой устойчивости цѣнъ служатъ, несмотря на пріостановку повышенія на кіевскомъ рынкѣ, истощеніе запасовъ наличнаго сахара въ заводахъ и солидарность заводчиковъ края.

Одесса. Дѣлъ съ экспортомъ сахара совершенно нѣтъ. Песокъ 4 руб. 27—30 коп. Рафинадъ 5 р. 10—15 к. головной.

Петербургъ. Кенигъ установилъ цѣну рафинада, обусловленную соглашеніемъ рафинеровъ, въ 5 руб. 60 коп. головной. Другія фирмы продаютъ рафинадъ по такимъ же цѣнамъ или на 5 коп. ниже. Песокъ 4 р. 67—68 к.

Джульфа. Цѣны рафинада для экспорта дошли до 4 рублей. Нѣкоторыя фирмы пробуютъ поднять цѣны еще на 5—10 коп.

Данцигъ. Обороты съ русскимъ сахаромъ ничтожные. Требованіе почти отсутствуетъ. Цѣны русскаго песка для конвенціонныхъ рынковъ 1 руб. 68 коп., для Финляндіи 2 руб. 28—29 коп.

На германскихъ и лондонскомъ рынкахъ отмѣчено повышеніе цѣнъ и укрѣпленіе настроенія. Причины—значительныя покупки кубинскаго сахара для Америки, слухи о неважныхъ видахъ на урожай тростника и близость окончанія производство сахара на Кубѣ. Въ Гамбургѣ германскій блондъ на апрѣль—май по 1 руб. 42—44 коп. Въ Лондонѣ германскій полу-бѣлый 1 руб. 75 коп., французскій бѣлый 2 руб. 05 коп. наличный, будущій на 5 коп. дороже.

Кражи. Въ д. № 10 на Гоголевской ул. изъ квартиры дв. Іосифа Келнитъ совершена кража домашнихъ вещей на 236 руб.

Проживающій въ д. № 21 на Терещенковской ул. Александръ Прутинковъ заявилъ о кражѣ изъ спальни его квартиры золотыхъ вещей на 600 руб. По заявленію потерпѣвшаго задержана прислуга Лидія Тышкевичъ.

Въ д. № 6 на Макарьевской ул. въ ночь на 24 апрѣля изъ квартиры кр. Михаила Цируля совершена кража разной одежды на 50 руб. Воры были замѣчены на улицѣ ночнымъ сторожемъ, вслѣдствіе чего они бросили похищенныя вещи и скрылись.

Пожаръ.

раньше или позже въ исторіи человѣчества. Живая дѣйствительность отталкивала и аскеты эгоистически бѣжали отъ нея. Въ XII и XIII в.в. въ Италіи развиваются иныя ученія, призывающія не бѣжать отъ міра, а идти въ міръ, чтобы поднять его до идеала. На фонѣ этихъ ученій и слѣдуетъ разсматривать религіозную дѣятельность Франциска Ассизскаго.

Докладчикъ знакомитъ аудиторію съ біографіей Франциска Ассизскаго, съ исторіей его отреченія отъ богатства и земныхъ благъ ради свѣтлой и радостной бѣдности, радостной даже въ униженіи, въ незаслуженномъ оскорбленіи, ибо именно въ кроткой покорности *всякому* оскорбленію—совершенная радость.

П. А. Конскій говорилъ о Францискѣ Ассизскомъ въ художественномъ творчествѣ Джіотти.

Е. М. Кузьминъ—о путевыхъ впечатлѣніяхъ объ Ассизѣ.

Наука, литература и искусство

◆ **Театральныя замѣтки.** *Гастроли Московскаго театра - кабаре — «Летучая Мышь».*

Все осталось попрежнему... У правой кулисы, какъ символъ «охраняющаго входы», стоитъ характерная фигура г. Баліева. Остроумный, находчивый и порой весьма злоязычный, создатель и безсмѣнный конферансье этого своеобразнаго театра, г. Баліевъ ловитъ малѣйшіе оттѣнки настроенія публики. Его мѣткія à parte оживляютъ зрительный залъ взрывами неудержимаго смѣха. Программа, какъ всегда, очень разнообразна, охватываетъ собою весь циклъ театральныхъ зрѣлищъ: танцы смѣняются въ ней музыкально-вокальными морсо, пантомима — живымъ діалогомъ, инсценированный разсказъ или стихотвореніе показываніемъ на экранѣ силуэтовъ, рисующихъ забавныя похожденія учителя музыки Педаля Ивановича Модератова. Не все, разумѣется, выходитъ одинаково удачно, но въ общемъ всѣ номера программы отличаются художественной изобрѣтательностью, вкусомъ, остроуміемъ инсценировки и прекраснымъ исполненіемъ. Успѣхъ, какъ и въ прочіе пріѣзды, «Летучая Мышь» имѣла прекрасный, сборъ былъ полный и г. Баліевъ, замѣтно дѣлающійся любимцемъ мѣстной публики, повидимому не имѣетъ причинъ жаловаться на ея равнодушіе.

Н. Николаевъ.

◆ **Древнѣйшій памятникъ южно-русскаго церковнаго искусства.** (Археологическая замѣтка). Въ церкви с. Низшей Дубешни, Черниговской губерніи, Остерскаго уѣзда, находится очень древній (XVII в.) *иконостасъ*, представляющій собою рѣдкій памятникъ рѣзного деревяннаго искусства южной Руси.

Исторія его происхожденія тѣсно связана съ Кіевомъ, и въ частности съ древнѣйшею Кіево - Кирилловскою церковью (XII в.), а потому мы рѣшили высказать о немъ кіевлянамъ-любителямъ родной старины нѣсколько словъ.

Какъ извѣстно, въ послѣднихъ годахъ минувшаго столѣтія, реставрированная Кирилловская церковь пріобрѣла на средства въ Бозѣ почившаго Государя Александра III мраморный иконостасъ древне-византійскаго образца; прежній же пятиярусный, деревянный, рѣзной оказался ненужнымъ и, будучи разобранъ, былъ сложенъ въ одномъ изъ помѣщеній земской больницы. Тамъ онъ и находился безъ призора до 1889 года.

Къ концу вышеуказаннаго времени была отстроена новая церковь въ небогатомъ селѣ—Низшей Дубешнѣ; не имѣя средствъ на пріобрѣтеніе церковной утвари, жители этого селенія отправились въ поиски и случайно натолкнулись на находящійся *«не у дѣла»* иконостасъ Кирилловскаго монастыря. Послѣ соблюденія нѣкоторыхъ формальностей губернская управа разрѣшила продать этотъ иконостасъ за безцѣнокъ, что и было сдѣлано безъ промедленія *). Поступивши туда, этотъ памятникъ по необходимости многое въ своей цѣнности долженъ былъ утерять; представляя изъ себя колоссальную алтарную преграду въ пять ярусовъ (и къ тому же, будучи сооруженнымъ для трехпрестольнаго храма) онъ не могъ быть вмѣщенъ цѣликомъ и естественно былъ урѣзанъ сверху и боковъ, примѣнительно къ нуждамъ небольшой деревянной церкви.

Въ настоящее время онъ имѣетъ *два* яруса, остальные же сохраняются вмѣстѣ съ иконами, благодаря заботамъ о. настоятеля церкви въ большомъ тщаніи,—подъ колокольнею.

Изъ принадлежностей иконостаса самое цѣнное—*царскія врата*. Здѣсь мы видимъ громаднаго размѣра ($4^1/_2$—5 арш. выш.) сплошь рѣзныя, изъ липоваго дерева, покрытыя бронзой—двери. Самый столбикъ, гдѣ онѣ соединяются, тоже рѣзной, причемъ вверху его помѣщено рельефное изображеніе изъ дерева Богоматери съ Младенцемъ на рукахъ; ниже по столбу три рѣзныхъ херувима. Правая сторона занята рядомъ рельефныхъ изображеній, причемъ внизу, въ полулежачемъ положеніи изображенъ нѣкто въ одеждѣ ветхозавѣтнаго праведника; выше же—пять рельефныхъ погрудныхъ изображеній царей въ небольшихъ зубчатыхъ коронахъ и со скипетрами въ рукахъ. Слѣва, повидимому, царь Давидъ съ гуслями въ полулежачемъ положеніи, а выше—въ поясъ пять изображеній, одинаковыхъ по своему характеру съ тѣми, какія находятся на правой сторонѣ. Исполнено все съ удивительной тщательностью до мельчайшихъ подробностей.

Иконы каждаго яруса отдѣляются другъ отъ друга рѣзными рельефными столбиками, украшенными кистями винограда.

Датировать этотъ памятникъ *семнадцатымъ вѣкомъ* насъ побуждаютъ слѣдующія обстоятельства: 1) общее сходство его съ памятниками того же вѣка, напр., съ иконостасомъ Екатерининской г. Чернигова церкви и др.; 2) самый характеръ живописи, съ оттѣнкомъ безусловно—западнаго вліянія, и 3) наконецъ, нѣкоторыя историческія указанія и ссылки, подтверждающія его происхожденіе, именно, въ эпоху управленія Кирилловскимъ монастыремъ игумена Софронія Жеребило-Лобунскаго (т. е. къ концу XVII в.).

За исключеніемъ трехъ иконъ перваго яруса, всѣ сохранились въ неприкосновенномъ видѣ; писаны онѣ, согласно древнему обычаю, масляными красками по натянутому и прогрунтованному полотну. Цѣнность и археологическое значеніе этого памятника несомнѣнны! Изданіе его настоятельно необходимо! И мы льстимъ себя надеждою въ недалекомъ будущемъ исполнить это, иллюстрируя свое описаніе.

Александръ Совѣтовъ.

*) Иконостасъ древній, хотя годъ сооруженія его неизвѣстенъ, читаемъ мы въ „Описи древнихъ предметовъ, хранящихся при Александро-Невской церкви с. Низшей-Дубешни, Остерскаго уѣзда Черигов. губ. за № 21834, пріобрѣтенъ прихожанами въ гор. Кіевѣ изъ Свято-Кирилловской церкви въ 1889 г.

◆ **Общество любителей камерной музыки** устраиваетъ 26 апрѣля въ залѣ «Конкордіи» музыкальный вечеръ, посвященный новой русской музыкѣ. Этотъ вечеръ будетъ послѣднимъ въ текущемъ сезонѣ. Интересная программа вечера заключаетъ въ себѣ: струнный квартетъ Глазунова въ исполненіи г.г. Пятигорова, Шпильмана, Козлова и г-жи Болотинской; тріо d-moll Аренскаго для фортепіано (г-жа Гольштейнъ), скрипки (г-жа Болотинская) и віолончели (г. Сухолинскій); романсы Гліера (въ исполненіи г-жи Цельтнеръ); романсы Римскаго-Корсакова, Ипполитова-Иванова, Рахманинова (въ исполненіи бывшаго артиста Императорскихъ театровъ Долинина).

◆ **Лекція о солнечномъ затменіи.** Въ воскресенье 27 апрѣля въ аудиторіи педагогическаго музея Цесаревича Алексѣя состоится общедоступная лекція завѣдывающаго образцовымъ физическимъ кабинетомъ при музеѣ С. П. Слѣсаревскаго на тему: «Полное солнечное затменіе 8 августа 1914 года, видимое въ Кіевѣ». Начало лекціи въ 7 ч. вечера.

◆ **Гастроли А. А. Пасхаловой.** Сегодня впервые послѣ долгаго перерыва на сценѣ театра Троицкаго народнаго дома выступитъ хорошо извѣстная кіевлянамъ артистка А. А. Пасхалова. Для перваго своего спектакля А. А. Пасхалова избрала новую пьесу А. Биссона «Неизвѣстная», въ которой играетъ роль Жаклины. Режиссируетъ спектаклями Г. П. Гаевскій.

Хроника воздухоплаванія.

Гибель поручика Ляшенко. Какъ уже извѣстно изъ телеграммъ, въ Бронницахъ 21-го апрѣля погибли военный летчикъ М. И. Ляшенко и летѣвшій вмѣстѣ съ нимъ въ качествѣ пассажира секретарь бронницкаго воинскаго присутствія К. П. Савицкій.

«Руск. Сл.» сообщаетъ теперь подробности этого печальнаго происшествія.

Незадолго до гибели «Ньюпоръ» спускался кругами, скатываясь то на одно, то на другое крыло, а потомъ вдругъ сталъ стремительно падать носомъ внизъ. Передъ самой землей аппаратъ какъ-будто немножко выравнялся, но въ этотъ моментъ произошла катастрофа.

Сопоставляя разсказы очевидцевъ съ результатомъ осмотра, получаемъ слѣдующую картину.

Руль направленія пересталъ дѣйствовать.

Поручикъ Ляшенко, не растерявшись, рѣшилъ спуститься по спирали, при помощи перекашиванія крыльевъ.

Аппаратъ стало бросать. Новичокъ въ воздухоплавательномъ дѣлѣ, Савицкій либо привсталъ на сидѣньѣ, либо схватилъ поручика Ляшенко, либо просто дернулся. «Ньюпоръ» потерялъ равновѣсіе и сталъ падать. Поручикъ Ляшенко сдѣлалъ отчаянную попытку выравнять аппаратъ, но было уже поздно. Будь аппаратъ въ это время на извѣстной высотѣ,—возможно, что поручику Ляшенко удалось бы спасти себя и своего неопытнаго пассажира, который летѣлъ въ первый разъ. Руль направленія пересталъ слушаться летчика приблизительно на высотѣ 100 метровъ.

Поручику Ляшенко было всего 26 лѣтъ. Дѣльный знающій офицеръ, онъ былъ на виду у командующаго войсками округа генерала Лечицкаго. Поэтому, когда онъ заинтересовался авіаціей, то попалъ, при посредствѣ генерала, въ севастопольскую школу авіаціи, несмотря на массу кандидатовъ.

Послѣ гибели была вскрыта такъ называемая посмертная записка летчика.

Громадное большинство военныхъ летчиковъ, учитывая возможность рокового конца во всякій отдѣльный моментъ, составляетъ такія записки.

До смерти летчика записка ни въ коемъ случаѣ не можетъ быть вскрыта.

Посмертная записка поручика М. И. Ляшенко гласитъ:

«Въ случаѣ моей смерти, прошу тѣло мое отправить на родину и похоронить въ городѣ Ромнахъ. Смерть можетъ послѣдовать только по причинѣ порчи аппарата. Въ воздухѣ я ни при какихъ условіяхъ не теряюсь. Версіи о самоубійствѣ, какъ принято въ такихъ сомнительныхъ случаяхъ предполагать, не вѣрьте. Я еще хотѣлъ жить и чувствовать. Летчикамъ-товарищамъ желаю не слѣдовать моему примѣру.

Военный летчикъ Ляшенко.

Далѣе въ запискѣ указано три адреса, по которымъ нужно послать эту записку, въ томъ числѣ одинъ:

«Славному дорогому 8-му Восточно-Сибирскому стрѣлковому полку, которому я шлю свой предсмертный привѣтъ».

Въ мірѣ спорта.

Велосипедный пробѣгъ. Въ Кіевъ на велосипедахъ изъ Чернигова прибыли семь офицеровъ 176-го пѣх. Переволоченскаго полка во главѣ съ лидеромъ группы капитаномъ В. П. Шемаковскимъ.

Задавшись цѣлью совершать пробѣги на велосипедахъ при разныхъ условіяхъ и при всякой погодѣ, экскурсанты сдѣлали настоящій пробѣгъ при сильномъ порывистомъ встрѣчномъ вѣтрѣ. Слѣдующіе длинные пробѣги на велосипедахъ прибывшіе офицеры предполагаютъ съ тою же военной цѣлью совершать ночью безъ фонарей, а также въ дождливую ненастную погоду и, наконецъ, зимой въ стужу. Эти же спортсмены уже одинъ разъ пріѣзжали на велосипедахъ въ Кіевъ, о чемъ въ нашей газетѣ сообщалось. Въ настоящей поѣздкѣ вмѣстѣ съ лидеромъ участвовали штабсъ-капитанъ А. А. Софроновичъ, поручики: Б. С. Черневецкій, В. Н. Волосевичъ, подпоручики: В. Д. Пришепенко, Ѳ. Н. Ямчукъ, П. Ѳ. Замараевъ и рядовой того же полка Владиславъ Бусозовскій, чемпіонъ г. Варшавы, отбывающій въ настоящее время воинскую повинность.

СУДЕБНАЯ ХРОНИКА.

I.

Дѣло «новыхъ людей».

Вчера въ камерѣ мирового судьи 24 участка разсматривалось, при закрытыхъ дверяхъ, дѣло дѣвицы А. Добровольской и студента университета В. Лойзнера, обвинявшихся по 38 и 43 ст. ст. уст. о нак. нал. мир. судьями (нарушеніе общественной тишины и спокойствія и появленіе въ неприличномъ видѣ въ публичномъ мѣстѣ).

Какъ своевременно сообщалось, Добровольская и Лойзнеръ были задержаны чинами полиціи днемъ 3 марта на Крещатикѣ и отправлены въ Дворцовый полицейскій участокъ для составленія протокола. Поводомъ къ аресту молодыхъ людей послужило то обстоятельство, что, расхаживая по Крещатику, Добровольская и Лойзнеръ были одѣты „по-дачному": на нихъ были одѣты вмѣсто верхняго платья легкія сѣтки и на босыхъ ногахъ сандаліи. Это не сезонное одѣяніе привлекло вниманіе прохожихъ, которые большой толпой сопутствовали „новымъ людямъ", какъ называютъ себя привлеченные, и отпускали по ихъ адресу всевозможныя замѣчанія. Но „новыхъ людей" это обстоятельство не смущало и они продолжали гулять, вплоть до задержанія ихъ агентами полиціи.

Мировой судья Добровольскую оправдалъ, Лойзнера-же приговорилъ къ 5 рублямъ штрафа, съ замѣной, въ случаѣ неуплаты, 2 днями ареста при полиціи.

II.

Растрата.

Вчера въ Кіевскомъ окружномъ судѣ разобрано, съ участіемъ присяжныхъ засѣдателей дѣло кр. Степана Суворова, обвиняемаго по 1681 ст. улож. о нак. (присвоеніе и растрата, ввѣренныхъ ему по службѣ суммъ).

Обстоятельства дѣла таковы. С. Суворовъ, состоя членомъ Петербургской биржевой полуярославской артели, служилъ въ качествѣ кассира въ конторѣ нотаріуса Викторова.

25 мая прошлаго года уполномоченный артели Крыжановскій, произведя ревизію кассы Суворова, обнаружилъ недостачу векселей и денегъ всего на сумму 25,921 рубль.

Спрошенный по поводу обнаруженной растраты Суворовъ заявилъ, что деньги эти онъ растратилъ, увлекшись коммерческими предпріятіями, часть денегъ онъ употребилъ на участіе въ арендѣ кафе-шантана „Вилла Жозефъ". Часть денегъ ушло у него на эксплоатацію „Спортивнаго поля", часть затратилъ на устройство полетовъ дирижабля „Кіевъ". Всѣ эти предпріятія были неудачны и явились для него убыточными. Кромѣ того онъ далъ подъ векселя нѣкоей Семеновой 5,000 рублей, а также построилъ себѣ дачу въ „Дарницѣ". Въ заключеніе своихъ объясненій Суворовъ обѣщалъ пополнить всѣ растраченныя деньги.

Вчера на судѣ Суворовъ признавъ себя виновнымъ въ растратѣ денегъ и далъ тѣ же объясненія.

На судѣ полуярославская артель предъявила къ Суворову черезъ пр. пов. Рогозина гражданскій искъ въ суммѣ 16,900 рублей. Остальная сумма растраченныхъ Суворовымъ денегъ получена артелью въ видѣ векселей г-жи Семеновой на 5 т. рублей и закладной на имущество Суворова въ 4 т. рублей.

Спрошенный въ качествѣ свидѣтеля г. Викторовъ удостовѣрилъ, что Суворовъ человѣкъ работящій, трезвый и единственный мотивъ, который побудилъ его воспользоваться чужими деньгами—это желаніе разбогатѣть.

Изъ заключенія эксперта г. Кухаренко видно, что растрата, произведенная Суворовымъ не носила характера случайности, а произведена систематически, въ теченіе продолжительнаго времени.

Предсѣдательствовалъ на дѣлѣ членъ суда Н. С. Григорашъ; обвинялъ товарищъ прокурора пр. пов. Матусевичъ и Высоцкій.

Присяжные засѣдатели, послѣ получасового совѣщанія вынесли вердиктъ, которымъ фактъ растраты признанъ доказаннымъ, Суворовъ же оправданъ.

ПИРЯТИНЪ, Полт. губ. (Корресп. «Кіевлянина»). 17 апрѣля было совершено погребеніе скоропостижно умершаго исправника А. А. Зевеке, которому было всего 44 года и который производилъ впечатлѣніе сильнаго и здороваго человѣка. Эта смерть была для всѣхъ пирятинцевъ столь же неожиданна, какъ и тяжела, такъ какъ покойный пользовался общей любовью и уваженіемъ. А. А. Зевеке былъ счастливымъ исключеніемъ на своемъ посту: онъ былъ просвѣщенный и прирожденный администраторъ. Какъ бывшій офицеръ Брянскаго полка, онъ, по выходѣ изъ военной службы, твердо сохранилъ въ себѣ черты лучшихъ представителей нашей арміи: вѣрность долгу и чувство рыцарской чести. Изъ соблазновъ уѣзднаго города, съ преобладающимъ еврейскимъ населеніемъ, онъ вышелъ чистымъ и безупречнымъ. Онъ не дѣлалъ никакихъ послабленій евреямъ, но, въ случаѣ надобности, не лишалъ ихъ справедливой защиты. Какъ образованный человѣкъ, онъ внимательно относился къ мѣстнымъ просвѣтительнымъ учрежденіямъ, не допуская уличныхъ безобразій, которыя могли бы невольно соблазнять учащіеся и всегда заботясь о благочиніи и порядкѣ въ мѣстахъ общественныхъ развлеченій, гдѣ иногда появляются учащіеся. Мѣстная интеллигенція цѣнила его общительный характеръ и благородство. Онъ умеръ, какъ вѣрный часовой на своемъ посту, спустя нѣсколько часовъ послѣ ревизіи полтавскаго губернатора, который не могъ не оцѣнить своего честнаго и благороднаго сослуживца. Безъ посторонняго вліянія и безъ предварительнаго соглашенія 17 апрѣля обратилось въ день траура для пирятинцевъ: полдня магазины были закрыты, а въ 3 часу тысячная толпа съ множествомъ вѣнковъ отъ общественныхъ учрежденій и отъ частныхъ лицъ провожала на кладбище прахъ добраго человѣка и любимаго начальника. Въ числѣ провожавшихъ гробъ покойнаго былъ предводитель дворянства и членъ Государственной Думы В. В. Кочубей, который отложилъ свой отъѣздъ въ Петербургъ, чтобы отдать честь памяти покойнаго А. А. Зевеке. Да будетъ легка ему земля!

ТЕЛЕГРАММЫ

Отъ нашихъ корреспондентовъ и С.-Петербургскаго телеграфнаго Агентства.

24-го апрѣля.

Петербургъ, 24 апрѣля.

ГОСУДАРСТВЕННЫЙ СОВѢТЪ.

Предсѣдательствуетъ **Акимовъ.**

Законопроектъ объ обложеніи таможенною пошлиною привозимыхъ изъ-за границы хлѣба въ зернѣ, гороха и бобовъ, стоявшій на повѣсткѣ по вопросу о направленіи дѣла, по предложенію Шебеко, въ виду ясности дѣла, снимается съ очереди и ставится на повѣстку субботняго засѣданія для обсужденія по существу. Затѣмъ, направивъ два законопроекта въ комиссію законодательныхъ предположеній, Совѣтъ почти безъ преній принимаетъ 32 законопроекта, изъ которыхъ два, въ виду разногласія съ Думою, передаются въ согласительныя комиссіи. Въ числѣ принятыхъ имѣются законопроекты: объ отпускѣ изъ числа ассигнованныхъ въ 1913 году 68 милліоновъ руб. на оборудованіе военныхъ портовъ, морскихъ радіостанцій и наблюдательныхъ пунктовъ 10 милліоновъ руб., въ томъ числѣ 7 милліоновъ на строительныя работы, 310,000 руб. на оборудованіе и 3,700,000 руб. на сооруженіе сухихъ доковъ въ Кронштадтѣ и Севастополѣ, объ отпускѣ изъ числа ассигнованныхъ въ 1912 г. 432 милліоновъ руб. на возобновленіе военнаго флота 77,752,000 руб., въ томъ числѣ на постройку судовъ боевого флота 63,843,000 р., на постройку вспомогательныхъ судовъ и плавучихъ средствъ 6 милліоновъ руб., на артиллерійскія и минныя потребности 6 милліоновъ и на оборудованіе заводовъ морского вѣдомства—$1^1/_2$ милліона, объ отпускѣ средствъ на пріобрѣтеніе участка земли для русскаго консульства въ Прагѣ, и о предоставленіи лицамъ женскаго пола права на опредѣленіе на низшія штатныя должности въ учрежденіяхъ государственнаго контроля.

Слѣдующее засѣданіе 26 апрѣля.

(С.-П. Т. А.).

Петербургъ, 24-го апрѣля.

ГОСУДАРСТВЕННАЯ ДУМА.

Предсѣдательствуетъ **Родзянко,** затѣмъ **Варунъ-Секретъ.**

Продолжаются

общія пренія по росписи.

Въ ложѣ министровъ управляющій министерствомъ финансовъ.

Стемпковскій, выступая отъ имени земцевъ-октябристовъ, привѣтствуетъ призывъ предсѣдателя совѣта министровъ, обращенный къ Думѣ, но подчеркиваетъ, что совмѣстная работа съ правительствомъ и въ частности успѣхъ борьбы съ пьянствомъ могутъ осуществиться только при наличіи извѣстныхъ условій. Для успѣха борьбы съ пьянствомъ правительство должно позаботиться о реформѣ земскихъ самоуправленій въ соотвѣтствіи съ назрѣвшими нуждами и оказывать имъ должное довѣріе. Между тѣмъ, правительство медлитъ съ проведеніемъ реформъ земскаго самоуправленія, стѣсняетъ безъ достаточныхъ поводовъ дѣятельность земскихъ самоуправленій и устраняетъ изъ рядовъ земскихъ работниковъ достойнѣйшихъ и умѣреннѣйшихъ людей. Для дружной и совмѣстной работы Думы съ правительствомъ необходимо главное условіе—единство правительства; между тѣмъ, факты недавняго прошлаго свидѣтельствуютъ, что въ нѣдрахъ правительства существуетъ разладъ. Есть симптомы, заставляющіе сомнѣваться, что это объединеніе правительства осуществится и при новомъ предсѣдателѣ совѣта министровъ. По мнѣнію оратора, правительство дѣлаетъ ошибку, окрашивая все русское земство въ ярко-красный цвѣтъ, и обнаруживаетъ ненужную раздражительность, реагируя болѣзненно на ничтожные поводы, и въ то же время не ведетъ планомѣрной работы. Ораторъ приглашаетъ правительство окунуться въ безбрежное земское море. Въ общеніи съ представителями русскаго земства правительство почерпнетъ силы и бодрость для проведенія началъ, предуказанныхъ въ послѣднихъ Высочайшихъ рескриптахъ. (Рукоплесканія).

Марковъ 2-й заявляетъ, что 30 января съ высоты Престола была возвѣщена эра политики финансово-экономической и безповоротно осуждена эра бюджетно-биржевой политики. Правые единодушно пойдутъ на помощь министрамъ. Они привѣтствуютъ правительство, вступившее въ борьбу съ историческимъ недугомъ русскаго народа—пьянствомъ, но хотѣли бы, чтобы эта борьба была болѣе рѣшительной и не столь медлительной. Относительно упрека Шингарева министру финансовъ въ противорѣчивости заявленій и указаній, что съ одной стороны хотятъ сокращать пьянство, а съ другой нуждаются въ громадныхъ доходахъ отъ винной монополіи, Марковъ находитъ, что ссылка Шингарева на англійскаго и французскаго министровъ неудачна, ибо именно англійскій министръ финансовъ доказываетъ, что за 4 года, благодаря повышенію налога на спиртъ, доходъ государства усилился, а пьянство уменьшилось. Что касается подъема производительныхъ силъ русскаго народа, то необходимо устройство правительствомъ организаціи сбыта произведеній земли и усиленіе матеріальныхъ средствъ мѣстныхъ самоуправленій. Однако, министръ справедливо поставилъ во главу угла кредитъ, ибо въ этой области у насъ, къ сожалѣнію, неблагополучно, и Государственный банкъ по-прежнему, является банкомъ для банковъ. Остановившись на исторіи земельнаго кредита, ораторъ указываетъ, что въ 1861 году, при освобожденіи крестьянъ, государство въ самую трудную минуту отказало помѣщикамъ въ кредитѣ, не дало крестьянамъ кредита и направило ихъ къ акціонернымъ земельнымъ банкамъ. На выкупной операціи помѣщики потеряли 500 милліоновъ рублей и ни одинъ изъ этихъ рублей не попалъ крестьянамъ, а попали эти деньги въ частные земельные и коммерческіе банки, руководимые тогда, какъ и нынѣ, главнымъ образомъ, евреями. Министры финансовъ царствованія Императоровъ Самодержцевъ Александра III и Николая II оказались не на высотѣ своей задачи. Какъ сложится политика новаго министра, Марковъ не знаетъ. Въ добрыхъ его намѣреніяхъ онъ не сомнѣвается. Марковъ находитъ необходимою организацію доступнаго земельнаго кредита, который долженъ быть только казеннымъ, постояннымъ и независимымъ отъ биржи. Правые привѣтствуютъ заявленія о желѣзнодорожномъ строительствѣ, но надо строить казенныя желѣзныя дороги; передача же построекъ въ руки частныхъ обществъ ведетъ къ тому, что администрація дорогъ, устроенныхъ на казенныя средства, устанавливается частными обществами и банками, распорядители которыхъ—евреи и гдѣ подборъ служащихъ и администраціи является въ сильной степени антигосударственнымъ. Марковъ 2-й, продолжая, заявляетъ: Отрадно слышать, что министръ собирается реорганизовать петербургскую биржу, но необходимо почистить и кредитную канцелярію, работающую совмѣстно съ биржей. Засиліе частныхъ коммерческихъ банковъ становится угрожающимъ для безопасности государства. Можетъ наступить моментъ, когда все достояніе русскаго народа очутится въ распоряженіи десятка какихъ-нибудь всемірныхъ евреевъ. По поводу заявленія министра о необходимости поддерживать золотую валюту, Марковъ утверждаетъ, что она вовлекла Россію въ полную зависимость отъ международной еврейской биржи, ибо стихійно влечетъ Россію къ увеличенію задолженности. При Императорѣ Николаѣ I существовала канкринская система, опиравшаяся не на серебро и золото, а на землю, которая обезпечивала кредитную систему, а это обезпеченіе въ Россіи наиболѣе прочно, ибо земля въ цѣнѣ не падаетъ, а возрастаетъ, золото же постоянно падаетъ въ цѣнѣ. Правые привѣтствуютъ признаніе министромъ ошибочности прежней политики, когда держали сверхъ разумныхъ предѣловъ большія суммы за-границей, но думаютъ, что разумные предѣлы еще не достигнуты, и сокращеніе золотой наличности за-границей должно быть продолжено. Малая активность нашего торговаго баланса зависитъ отъ усиленнаго ввоза и слабаго вывоза. Вывозъ усилить значительно мы не можемъ, но можемъ сократить ввозъ путемъ расширенія производительности нашихъ фабрикъ, заводовъ и копей, а для этого нужна борьба съ синдикатами. Правительство должно усилить дѣятельность казенныхъ заводовъ, разработку казенныхъ лѣсовъ, добычу ископаемыхъ средствами казны и т. д. Правые считаютъ, что путь, на который стало по повелѣнію Его Величества министерство финансовъ—путь правый, и посему они пойдутъ по этому пути съ полной готовностью. Переходя къ критикѣ рѣчи Шингарева, Марковъ доказываетъ, что приведенные въ рѣчи Шингарева факты, облеченные въ пѣну ораторскаго краснорѣчія, въ дѣйствительности оказываются частью недостаточными, частью сомнительными и частью вымышленными. (Рукоплесканія справа).

Некрасовъ указываетъ, что вопросы бюджета тѣсно связаны съ общей политикой, и поэтому пренія невольно соскальзываютъ на внутреннюю политику, опредѣляющую дѣйствительный балансъ государства и его положеніе въ міровой системѣ. Государственному казначейству предстоятъ новые огромные военные расходы и новое увеличеніе контингента, но всѣ эти техническія улучшенія арміи ни къ чему не приведутъ къ роковой моментъ, если въ самой странѣ не будетъ единства мысли и воли, которое одно способно дать побѣду надъ врагомъ. (Возгласы въ центрѣ: «правильно! браво!»). Въ нашей внутренней политикѣ есть область, сосредоточивающая беззаконіе и произволъ: наше еврейское законодательство—это узаконенное безправіе. Это не только сплошная трагедія еврейства, но и трагедія нашей собственной государственности, ибо ни въ одной области нашей политики нѣтъ большаго шатанія, чѣмъ въ отношеніи еврейскаго вопроса. Ораторъ приводитъ рядъ примѣровъ, какъ по еврейскому вопросу правительственная политика на протяженіи послѣднихъ семи лѣтъ нѣсколько разъ мѣняется въ противоположныя стороны. Современная политика по еврейскому вопросу направлена въ сторону ухудшенія по всѣмъ направленіямъ даже того положенія, которое признавалъ государственно необходимымъ совѣтъ министровъ подъ предсѣдательствомъ Столыпина. Ораторъ подробно цитируетъ соотвѣтствующій журналъ совѣта министровъ о необходимости расширенія правъ евреевъ. Теперь не сохранилось даже не только прежняго положенія, но все ухудшено въ небывалыхъ размѣрахъ. Министръ народнаго просвѣщенія стоитъ на одномъ изъ первыхъ мѣстъ. Онъ вводитъ процентную норму для экстерновъ, жеребьевую систему при пріемѣ въ среднія школы и высшія школы. Національзація школы пойдетъ въ одну линію съ національзаціей кредита. Соревнованіе идетъ между всѣми вѣдомствами. Далѣе ораторъ указываетъ на тяжелое положеніе евреевъ въ арміи. Благодаря тому, что ихъ берутъ въ большемъ процентѣ, чѣмъ полагается по отношенію ко всему населенію, онъ находитъ естественнымъ, что недоборъ евреевъ больше, чѣмъ недоборъ христіанъ. Ораторъ считаетъ неудивительнымъ, что евреи стремятся захватить торговлю, разъ имъ запрещаютъ заниматься земледѣліемъ и другими промыслами. Евреевъ тѣснятъ и требуютъ отъ нихъ высшаго патріотизма, который они, все-таки, даютъ.

Предсѣдательствующій напоминаетъ оратору, что Дума находится въ періодѣ перваго разсмотрѣнія доклада по бюджету.

Некрасовъ проситъ разрѣшенія закончить рѣчь нѣсколькими словами. Онъ говоритъ, что ему нечего говорить съ правыми, создавшими себѣ изъ угнетенія евреевъ промыселъ, нечего взывать и къ тѣмъ, кто дѣло народной свободы и соціальной справедливости сдѣлалъ своимъ дѣломъ. Онъ обращается къ тѣмъ, кто избралъ своимъ удѣломъ безразличіе, кто служитъ лозунгу не помогать евреямъ и не мѣшать имъ добывать свои права. «Вспомните объ интересахъ гуманности, о достоинствѣ государства, оглянитесь на эту картину еврейскаго безправія, поймите эту психологію средневѣковья, и вы сами сдѣлаете выводъ, котораго ждутъ отъ васъ эти люди».

Ораторъ заканчиваетъ свою рѣчь обращеніемъ къ еврейскому народу, встрѣчаемымъ продолжительными рукоплесканіями слѣва. Некрасовъ подходитъ къ своему мѣсту, хватается за сердце и почти падаетъ въ кресло. Ему подаютъ воды и уводятъ изъ зала.

Предсѣдательствующій объявляетъ перерывъ.

По возобновленіи засѣданія **Шидловскій 1-й,** подробно разбирая различныя стороны государственнаго хозяйства, приходитъ къ заключенію, что наше финансовое положеніе при сведеніи бюджета въ суммѣ 3,600,000,000 р. безъ дефицита должно считаться чрезвычайно благопріятнымъ. Тревожнымъ обстоятельствомъ является ухудшеніе нашего торговаго баланса. Въ этомъ отношеніи необходимъ рядъ мѣръ: необходима подготовка къ предстоящему возобновленію нашихъ торговыхъ договоровъ необходимы мѣры къ развитію обрабатывающей промышленности, поощренію мелкаго сельскаго хозяйства и къ организаціи мелкаго кредита.

Обращаясь къ предстоящей дѣятельности новаго министерства финансовъ, Шидловскій 1-й выражаетъ пожеланіе, чтобы министръ въ будущемъ составилъ такую роспись, въ которой казенная винная монополія не играла бы рѣшающей роли, чтобы министръ финансовъ считался съ пожеланіями Думы, выработалъ программу финансовыхъ реформъ и въ сношеніяхъ съ Думой такъ же охотно работалъ съ нею, какъ и его предшественникъ. Министръ финансовъ долженъ помнить, что богатство государства измѣряется не наличностью казначейства, а благосостояніемъ населенія. Ораторъ переходитъ къ обзору внутренней политики, заявляя, что въ настоящій важный моментъ съ критикой внутренней политики нужно обращаться не къ министру внутреннихъ дѣлъ, а ко всему правительству. Положеніе стало яснымъ. Главной чертой внутренней политики является отсутствіе законности, усматривается крамола во всякой критикѣ дѣйствій правительства и упускается изъ виду, что если въ ряды критиковъ становятся даже представители умѣренныхъ элементовъ, то это значитъ, что степень расхожденія правительства съ умѣренными элементами все расширяется. Ораторъ удивляется отношенію правительства къ вопросу о земской реформѣ и считаетъ, что Дума переживаетъ тяжелый моментъ. Произведено покушеніе на свободу депутатскаго слова, безъ которой мы существовать не можемъ, безъ которой мы не нужны странѣ (рукоплесканія). Предѣлы свободы слова Дума должна останавливать сама. То, что сегодня сдѣлали однимъ, завтра могутъ сдѣлать другимъ, депутатамъ противоположнаго направленія. Ораторъ призываетъ Думу сохранить полное спокойствіе и оставаясь въ строгихъ рамкахъ законности, объединиться для защиты достоинства Думы. (Рукоплесканія).

Предсѣдательское мѣсто занимаетъ **Родзянко.**

Вносится предложеніе отложить обсужденіе въ вечернемъ закрытомъ засѣданіи секретныхъ законопроектовъ, въ томъ числѣ о контингентѣ новобранцевъ.

Первый подписавшій **Челноковъ,** поддерживая предложеніе заявляетъ, что вечеромъ предстоитъ вотировать огромное увеличеніе контингента. (Возгласы справа: Объ этомъ нельзя говорить въ открытомъ засѣданіи, это секретныя свѣдѣнія. Это государственная измѣна!).

Предсѣдатель. «Прошу не указывать предсѣдателю».

Челноковъ указываетъ, что увеличеніе контингента можетъ быть разсмотрѣно лишь послѣ того, какъ Дума приметъ то или иное рѣшеніе по этому вопросу о большой военной программѣ, ибо часть не можетъ предрѣшать цѣлаго.

Савичъ, возражая, усматриваетъ въ предложеніи желаніе положить палку въ колеса и подчеркиваетъ, что оппозиція имѣла полную возможность ознакомиться со всѣми данными, необходимыми для разрѣшенія вопроса. Если дѣйствительно нѣсколько необыченъ путь разсмотрѣнія сперва величины контингента, а затѣмъ общаго вопроса о военной программѣ, то прецеденты такого порядка вещей въ думской практикѣ уже были.

Милюковъ полагаетъ, что выступленіе Савича только подчеркиваетъ необходимость принятія предложенія оппозиціи, ибо законопроектъ о большой военной программѣ прошелъ лишь военно-морскую комиссію, въ которой представители оппозиціи не участвуютъ, а въ бюджетную комиссію онъ еще не поступалъ, и поэтому огромному большинству Думы совершенно неизвѣстны общія основанія, которыя должны послужить причиной того или иного отношенія къ вопросу объ увеличеніи контингента. Въ сознаніи тяжелой моральной отвѣтственности, которую вечеромъ Думѣ придется взять на себя, давая согласіе оторвать для арміи сотни тысячъ людей отъ производительнаго труда, оппозиція настаиваетъ на отложеніи этого вопроса до разсмотрѣнія вопроса о большой военной программѣ и обстоятельнаго изученія всѣхъ обстоятельствъ даннаго дѣла.

Графъ **Бенкингсенъ** напоминаетъ, что по

Константиновича и Николая Николаевича, обходилъ фронтъ подъ звуки гимна и при кликахъ «ура». Государыня Императрица съ Августѣйшими Дочерьми и Великія Княгини Елисавета Маврикіевна и Анастасія Николаевна изволили выйти къ параду. По обходѣ Государемъ Императоромъ фронта, свиты генералъ-майоръ Думбадзе провозгласилъ здравицу за Государыню Императрицу. Хоръ музыки исполнилъ уланскій маршъ, покрытый восторженнымъ «ура». Пропустивъ части церемоніальнымъ маршемъ, Государь Императоръ съ Государыней Императрицей и Августѣйшими Дѣтьми прослѣдовалъ въ дворцовую церковь, гдѣ была совершена литургія. Въ церковь прибыли также Августѣйшія Особы и приглашенныя лица. При провозглашеніи многолѣтія Царствующему Дому былъ произведенъ салютъ съ прибывшаго на ялтинскій рейдъ крейсера «Кагулъ». Послѣ богослуженія всѣ приглашенные имѣли счастье принести поздравленія Ихъ Величествамъ. Государынѣ Императрицѣ были поднесены букеты отъ л.-гвардіи уланскаго Ея Величества полка свиты Его Величества генералъ-маіоромъ княземъ Орловымъ, отъ Крымскаго коннаго Ея Величества полка командиромъ полка полковникомъ Дробязгинымъ, отъ гусарскаго Александрійскаго Ея Величества полка ротмистромъ Хондшинскимъ и отъ походнаго штаба флагъ-капитана Его Величества генералъ-адъютантомъ Ниловымъ, отъ Императорской яхты «Штандартъ» командиромъ яхты капитаномъ 1-го ранга Зеленецкимъ, отъ 2-го дивизіона миноносцевъ и отъ войсковыхъ частей ялтинскаго гарнизона, а равно отъ таврическаго губернатора и дворянства Таврической губ. Къ обѣдѣ и состоявшемуся затѣмъ Высочайшему завтраку, на которомъ присутствовали также и Августѣйшія Особы, были приглашены гофмейстерина и свитныя дамы Государыни Императрицы, министръ Императорскаго Двора и лица свиты, находящіяся въ Ливадіи, статсъ-дама графиня Фредериксъ съ дочерью фрейлиной, супруга генералъ-адъютанта фонъ-Гринвальдъ, супруга командующаго войсками Одесскаго военнаго округа г-жа Никитина, супруга генералъ-отъ-инфантеріи г-жа Эккъ, супруга вице-адмирала г-жа Маньковская, супруга генералъ-лейтенанта Вебель, супруги свиты генералъ-маіоровъ Воейкова, Думбадзе, Петрово-Соловово и графа Граббе, вдова камергера фонъ-Крузенштернъ съ дочерью фрейлиной, супруга губернатора г-жа Лавриновская, супруга ялтинскаго уѣзднаго предводителя дворянства г-жа Попова, супруга генералъ-маіора Янова, фрейлины княжна Багратіонъ-Мухранская, Бутурлина, Ильина и фрейлина Великой Княгини Елисаветы Маврикіевны баронесса Корфъ, министръ иностранныхъ дѣлъ гофмейстеръ Сазоновъ, генералъ-отъ-артиллеріи Никитинъ, командующій морскими силами Чернаго моря адмиралъ Эбергардтъ, командиръ 7-го армейскаго корпуса генералъ-отъ-инфантеріи Эккъ, генералъ-отъ-инфантеріи въ отставкѣ Мальцовъ, начальникъ штаба Одесскаго военнаго округа генералъ-лейтенантъ Васильевъ, главный командиръ севастопольскаго порта вице-адмиралъ Маньковскій, начальникъ штаба восьмого армейскаго корпуса генералъ-маіоръ Кузнецовъ, начальникъ штаба 9-го армейскаго корпуса генералъ-маіоръ Сулькевичъ, начальникъ 13-й пѣхотной дивизіи генералъ-лейтенантъ Веберъ, таврическій губернаторъ камергеръ Лавриновскій, директоръ канцеляріи министерства иностранныхъ дѣлъ камергеръ баронъ Шиллингъ, за таврическаго губернскаго предводителя дворянства камергеръ Мурзаевъ, ялтинскій уѣздный предводитель дворянства камергеръ Поповъ, лейбъ-медикъ Зусвъ, лейбъ-хирургъ Федоровъ, начальникъ ялтинскаго порта генералъ-маіоръ Безкровный, помощникъ инспектора виноградарія Воженниновъ, ялтинскій исправникъ Гвоздевичъ, а равно лица, приглашаемыя къ Высочайшему столу по воскреснымъ днямъ, а также командиры отдѣльныхъ частей бывшихъ на парадѣ, состоящіе при Великихъ Князьяхъ и офицеры Крымскаго коннаго Ея Величества полка и роты стрѣлковаго Императора Александра III полка. Во время завтрака Государь Императоръ поднялъ бокалъ за здоровье Государыни Императрицы, послѣ чего провозгласилъ здоровье Крымскаго коннаго Ея Величества полка и роты Его Величества 16 стрѣлковаго Императора Александра III полка, праздникъ коихъ частей приходится сего числа. Во время завтрака игралъ хоръ трубачей Крымскаго коннаго полка. По окончаніи завтрака Ихъ Величества обходили приглашенныхъ, удостаивая ихъ милостивымъ вниманіемъ.

(С.-П. Т. А.).

Монополія объявленій.

ПЕТЕРБУРГЪ, 24 апрѣля. Совѣтъ съѣздовъ промышленниковъ представилъ свое заключеніе на запросъ министра торговли по поводу проекта группы депутатовъ о монополіи правительства на помѣщеніе газетныхъ коммерческихъ объявленій. Совѣтъ высказывается противъ проекта съ принципіальной и практической точекъ зрѣнія. Правительственная монополія, по мнѣнію съѣзда, явится ограниченіемъ свободы коммерческой дѣятельности и не достигнетъ цѣли, преслѣдуемой законодательнымъ предположеніемъ. Торговопромышленныя предпріятія, лишенныя права руководствоваться въ выборѣ изданія торговыми соображеніями, принуждены будутъ изыскивать новые пути, замѣняющіе газетную рекламу.

(Соб. кор.).

Состояніе озимыхъ

ПЕТЕРБУРГЪ, 24 апрѣля. Отдѣлъ сельской экономіи и сельскохозяйственной статистики собралъ свѣдѣнія о состояніи озимыхъ хлѣбовъ въ первой половинѣ апрѣля. Повидимому, урожай озимыхъ будетъ неравномѣренъ. Ранняя весна и таяніе снѣговъ, а затѣмъ холода не даютъ увѣренности въ полученіи хорошаго сбора зерна. Къ марту въ новороссійскихъ, малороссійскихъ и юго-западныхъ губерніяхъ и на крайнемъ юго-востокѣ остатки снѣга наблюдались въ лѣсахъ и на сѣверныхъ склонахъ. Въ мартѣ снѣгъ исчезалъ въ центральныхъ земледѣльческихъ губерніяхъ и въ ближайшихъ мѣстностяхъ приволжскаго раіона. Весна, развившаяся рано на югѣ и юго-востокѣ, на остальномъ пространствѣ шла нормальнымъ ходомъ, скорѣе съ нѣкоторымъ запозданіемъ на сѣверо-востокѣ. Раіонъ хорошаго состоянія озимыхъ составляли губерніи юго-западныя, новороссійскія, малороссійскія, Астраханская и Кубанская область. Удовлетворительными озимые были въ центральныхъ земледѣльческихъ, Могилевской, Минской, литовскихъ, въ Привислинскомъ, прибалтійскомъ и въ южной части пріозернаго раіона.

(Соб. кор.).

Дѣло Бодуэна-де-Куртене.

ПЕТЕРБУРГЪ, 24 апрѣля. Сенатъ слушалъ кассаціонный протестъ прокурора и кассаціонную жалобу профессора Бодуэнъ-де-Куртене, приговореннаго по 129 ст. за изданіе книги «Территоріальные и національные признаки автономіи» и оправданнаго по 1034 ст. за распространеніе ложныхъ свѣдѣній о дѣятельности правительства. Протестъ прокурора касался неправильности оправданія по 1034 ст. Сенатъ протестъ прокурора уважилъ и передалъ дѣло на новое разсмотрѣніе, а кассаціонную жалобу осужденнаго оставилъ безъ послѣдствій.

(С.-П. Т. А.).

Забастовки.

ПЕТЕРБУРГЪ, 24 апрѣля. Въ связи съ событіями въ Думѣ, вызвавшими исключеніе 21 депутата соціалистовъ-трудовиковъ, забастовали рабочіе многихъ фабрикъ и заводовъ въ знакъ сочувствія. Забастовка началась вечеромъ. Утромъ прекратили работы болѣе 70 фабричныхъ и заводскихъ предпріятій. Число забастовщиковъ около 50,000. На нѣкоторыхъ улицахъ рабочихъ районовъ были попытки устроить демонстраціи, но онѣ тотчасъ же прекращались мѣрами полиціи.

(С.-П. Т. А.).

Шахматный турниръ.

ПЕТЕРБУРГЪ, 23 апрѣля. Въ 11-мъ турнирѣ выиграли: Капабланка у Блекберна, Ласкеръ у Гунеберга, Таррашъ у Бернштейна; сдѣлали ничью: Рубинштейнъ съ Нимцовичемъ, Алехинъ съ Яновскимъ. Въ результатѣ у Капабланки 8 очковъ, у Ласкера и Тарраша по $6^1/_2$, у Маршала и Алехина по 6. Эти пять игроковъ попали въ число призеровъ и между ними будетъ разыграно первенство міра. Турниръ начнется въ воскресенье.

(С.-П. Т. А.).

Наводненіе.

УФА, 24 апрѣля. Прибыль воды на рѣкѣ Бѣлой увеличивается. Въ селѣ Чесноковкѣ, въ 12 верстахъ отъ города, унесено нѣсколько домовъ. Есть человѣческія жертвы. Жители Забѣльской слободы мѣрами полиціи переправлены въ городъ.

(С.-П. Т. А.).

Борьба съ пьянствомъ.

НОВОЧЕРКАСКЪ, 23 апрѣля. Около 30 станичныхъ сельскихъ обществъ возбудили ходатайства о закрытіи казенныхъ винныхъ лавокъ, трактировъ и пивныхъ.

(С.-П. Т. А.).

Авіація.

ОДЕССА, 23 апрѣля. На ипподромѣ авіаторъ Ефимовъ сдѣлалъ нѣсколько мертвыхъ петель на высотѣ отъ 300 до 500 метровъ и демонстрировалъ скольженіе на крылѣ.

РАБАТЪ, 23 апрѣля. Военный летчикъ Сентелагъ во время развѣдочнаго полета упалъ съ аппаратомъ и разбился. Пассажиръ саперъ легко раненъ.

(С.-П. Т. А

Лейпцигская выставка.

ЛЕЙПЦИГЪ, 23 апрѣля. Постройки выставки книжной промышленности, за исключеніемъ австрійскаго отдѣла, еще не всѣ закончены. Русскій павильонъ строится въ византійскомъ стилѣ по проекту академика Покровскаго, строившаго православный храмъ въ Лейпцигѣ, и обращаетъ вниманіе своей красотой.

ЛЕЙПЦИГЪ, 24 апрѣля. Вечеромъ выставочный комитетъ устроилъ раутъ въ главномъ ресторанѣ выставки. Присутствовало нѣсколько сотъ человѣкъ, въ числѣ ихъ представитель Россіи Миллеръ. Предсѣдатель выставочнаго комитета Фолькманъ провозгласилъ тостъ за монарховъ и правителей странъ, участвующихъ въ выставкѣ. По адресу Россіи Фолькманъ сказалъ, что совершенно особо привѣтствуетъ могущественную Россію, которая можетъ показать много новаго и неизвѣстнаго, являющагося доказательствомъ неизсякаемости силъ русскаго народа. Ему отвѣчалъ комиссаръ Франціи съ благодарностью отъ имени всѣхъ иностранныхъ комиссаровъ.

(С.-П. Т. А.).

Демонстрація противъ Австріи.

РИМЪ, 24 апрѣля. Въ Неаполѣ демонстранты прорвали военный кордонъ и съ криками «долой Австрію» проникли въ австро-венгерское консульство, гдѣ разбили окна, двери и мебель. Во главѣ демонстрантовъ были депутаты и профессора университета.

(Соб. кор.).

Шведско-русская торговая палата.

СТОКГОЛЬМЪ, 24 апрѣля. Шведскій посланникъ въ Петербургѣ, генералъ Бренштремъ, много лѣтъ работалъ надъ созданіемъ шведско-русской торговой палаты въ Петербургѣ. Планы его встрѣтили одобреніе шведскихъ властей, промышленныхъ и общественныхъ организацій и среди дѣловыхъ людей. Дѣло настолько подвинулось, что въ ближайшее время ожидается его осуществленіе.

(Соб. кор.).

Процессъ Бендасюка и др.

ЛЬВОВЪ, 23 апрѣля. Свидѣтель Яворскій говоритъ, что русскія книги читались нарасхватъ. Онѣ привозились цѣлыми ворохами и касались преимущественно православія и русскаго Царя. Заглавія книгъ онъ не помнитъ. О распространеніи православія отцомъ Сандовичемъ онъ ничего не слышалъ. Словъ и мелодіи русскаго гимна онъ не знаетъ. О томъ, что крестьяне пѣли русскій гимнъ, свидѣтель узналъ отъ товарища. Защитники задаютъ свидѣтелю рядъ вопросовъ по поводу противорѣчій въ его показаніяхъ. Большая часть вопросовъ отстраняется предсѣдателемъ. Подсудимый Колдра заявляетъ, что рѣчь произнесенная свидѣтелемъ на митингѣ, была манифестаціей. Судъ, считая это заявленіе оскорбленіемъ свидѣтеля, приговорилъ Колдру къ 3-дневному аресту. Свидѣтель полицейскій комиссаръ-хорватъ говоритъ, что Бендасюкъ впервые ѣздилъ въ Россію за книгами въ 1909 г.; въ 1911 г. было издано распоряженіе о наблюденіи за Бендасюкомъ, выѣзжавшимъ въ Радзивиловъ для встрѣчи неизвѣстной личности. Свидѣтель производилъ обыскъ въ домѣ Бендасюка и забралъ все, что могло служить доказательствомъ антигосударственной дѣятельности Бендасюка, въ томъ числѣ двѣ рукописи графа Бобринскаго. Свидѣтель исключаетъ возможность, что эти рукописи были подброшены Бендасюку полиціей. Свидѣтель отрицаетъ сообщеніе заграничныхъ газетъ, будто кто-то изъ чиновъ генеральнаго штаба далъ Бойчуку 4,000 кр. за неблагопріятныя для подсудимыхъ показанія и отрицаетъ, что въ тюрьму сажались полицейскіе агенты, чтобы добиться сознанія подсудимыхъ. Начало православной агитаціи относится ко времени съѣзда въ Почаевѣ 3 августа 1911 г., гдѣ изъ галичанъ принимали участіе Дудыкевичъ, Марковъ, Глушкевичъ, Гриневецкій и русскіе архимандритъ Виталій, гр. Бобринскій, Вергунъ, Разумовскій и Бестужевъ. На съѣздѣ было рѣшено придерживаться медленной тактики, воспитывать галичанъ въ семинаріяхъ, а затѣмъ посылать ихъ въ Галицію. Свѣдѣнія свидѣтель получилъ изъ оффиціальнаго источника, указать на который онъ не въ правѣ.

ЛЬВОВЪ, 24 апрѣля. Свидѣтель Хорватъ ссылается на показаніе Грозды, во время предварительнаго заключенія заявившаго, что дѣятельность Бобринскаго имѣла цѣлью подготовленіе почвы для будущей войны, имѣющей возникнуть подъ предлогомъ защиты религіи. Между генеральнымъ штабомъ и руководителями духовной семинаріи въ Житомірѣ существуетъ тѣсная связь. Въ семинаріи подходящія лица приспособлялись къ шпіонской службѣ. Театральная труппа Галушки также имѣла шпіонскія цѣли. Бендасюкъ находился въ сношеніяхъ съ труппой и преслѣдовалъ шпіонскія задачи.

(С.-П. Т. А.).

Въ австро-венгерскихъ делегаціяхъ.

БУДАПЕШТЪ, 23 апрѣля. Въ комиссіи по иностраннымъ дѣламъ австрійской делегаціи началось обсужденіе смѣты министерства иностранныхъ дѣлъ. Докладчикъ указалъ, что въ Англіи вновь начинаетъ проявляться прежняя дружба къ монархіи. Берирейтеръ привѣтствуетъ сближеніе Германіи съ Англіей и выражаетъ пожеланіе, чтобы отношенія Австро-Венгріи и Россіи были такими, какъ онѣ представлены въ сообщеніи Берхтольда.

(С.-П. Т. А.).

Возстаніе эпиротовъ.

АѲИНЫ, 24 апрѣля. Сраженіе на сѣверѣ отъ Аргиро-Кастро продолжалось 5 дней и закончилось побѣдой эпиротовъ. Монастырь, Церосъ и рядъ деревень заняты эпиротами. Потери албанцевъ значительны. По слухамъ, албанцы потеряли 500 человѣкъ. Эпироты также понесли значительныя потери.

ВѢНА, 24 апрѣля. Изъ Дураццо сообщаютъ, что греческія банды неудержимо подвигаются впередъ и находятся въ 5 часахъ разстоянія отъ Берана. Албанская жандармерія оттѣснена къ югу. Путь въ Валону и Дураццо занятъ сильными и многочисленными бандами.

(С.-П. Т. А.).

Союзъ Китая съ Америкой.

ТОКІО, 24 апрѣля. Сообщаютъ о состоявшемся секретномъ оборонительно-наступательномъ союзѣ Китая съ Америкою на случай войны Японіи съ Китаемъ.

(С.-П. Т. А.).

Въ Турціи.

КОНСТАНТИНОПОЛЬ, 24 апрѣля. На послѣднемъ дипломатическомъ пріемѣ германскій посолъ Вангенгеймъ необычайно рѣзко упрекалъ великаго визиря въ неисполненіи Турціей даннаго черезъ Джавида-пашу обѣщанія предоставить Германіи половину морскихъ заказовъ, отданныхъ Франціи. Посолъ не остановился передъ угрозами. Говорятъ, что пріобрѣтенный турками дредноутъ «Султанъ Османъ», раньше «Ріо-де-Жанейро» приблизительно на три недѣли прибываетъ въ Дарданеллы. Незаконченныя деревянныя работы окончатся въ пути. Въ виду того, что послѣдняя 580 тысячъ фунтовъ не уплачены, дредноутъ придетъ подъ англійскимъ коммерческимъ флагомъ. Въ числѣ экипажа много спеціалистовъ англичанъ. Распространился слухъ, что греки, опасаясь за судьбу островковъ, рѣшили не допускать прибытія могущественнаго судна въ турецкія воды. Говорятъ, что «Султанъ Османъ» по дорогѣ будетъ взорванъ или Греція объявитъ войну, что заставитъ нейтральную Англію помѣшать выходу дредноута въ море. Прибытіе другого дредноута ожидается черезъ два мѣсяца.

Между комитетомъ «Единеніе и Прогрессъ» и его рьяными союзниками евреями возникли серьезныя тренія. Стремясь закрѣпить свою политическую роль въ Турціи, евреи возбудили ходатайство о признаніи правительствомъ создаваемой по иниціативѣ Ротшильда политической организаціи, которая должна объединить проживающихъ въ оттоманской имперіи евреевъ, отстаивать общіе интересы юдаизма и въ частности политическія вожделѣнія Сиріи. Турецкое правительство, встревоженное планомѣрной захватившей даже Іемень эмиграціей евреевъ въ Палестину, уклоняется отъ признанія организаціи, что вызвало возбужденіе среди сіонистовъ.

(Соб. кор.).

Турецкіе военные заказы.

ПАРИЖЪ, 24 апрѣля. Турція заказала въ Гаврѣ шесть контръ-миноносцевъ за 37 милліоновъ и предоставила громадные заказы Крезо.

(Соб. кор.).

Политическіе слухи.

БЕРЛИНЪ, 24 апрѣля. «Taglische Rundschau» повторяетъ слухи, передаваемые въ парламентскихъ кругахъ, что имперскій канцлеръ отсрочилъ рѣчь относительно иностранной политики, дожидаясь, что скажетъ Сазоновъ въ Государственной Думѣ, и въ особенности, въ какихъ выраженіяхъ будетъ говорить относительно русско-германскихъ отношеній.

(Соб. кор.).

ПЕТЕРБУРГЪ, 23 апрѣля. Управленіе желѣзныхъ дорогъ сообщаетъ, что вслѣдствіе прекращенія работъ въ частной типографіи Яблонскаго, въ которой печатается оффиціальный указатель желѣзнодорожныхъ сообщеній, печатаніе указателя прервано, а передать работу другимъ типографіямъ не удалось. Поэтому всѣмъ дорогамъ сдѣлано распоряженіе отпечатать краткія расписанія поѣздовъ для безплатной раздачи и болѣе подробныя для продажи пассажирамъ въ поѣздахъ и на станціяхъ.

ПЕТЕРБУРГЪ, 24 апрѣля. Открылась Всероссійская выставка мясныхъ животныхъ и продуктовъ ихъ убоя.

ПЕТЕРБУРГЪ, 24 апрѣля. Окружный судъ приговорилъ редакторовъ «Новой Рабочей Газеты» Зайцева и Фатова и «Жизни» Васильева за призывъ къ забастовкѣ къ 8 мѣсяцамъ тюрьмы.

НОВОКІЕВСКЪ, 24 апрѣля. Длительнымъ пожаромъ уничтожено свыше 2,000 квадратныхъ верстъ вѣковыхъ лѣсовъ на водораздѣльныхъ хребтахъ между Сунгари и Нонилулой.

БРНО, 23 апрѣля. При столкновеніи пассажирскаго поѣзда съ товарнымъ ранено свыше 30 человѣкъ.

ЛОНДОНЪ, 24 апрѣля. Въ палатѣ общинъ Грей, говоря по поводу рѣшеній объ огражденіи отъ захвата частной собственности на морѣ, указалъ на измѣненіе отношенія британскаго правительства къ этому вопросу и изложилъ условія, на которыхъ послѣднее готово разсматривать данный вопросъ въ будущемъ. Грей подчеркивалъ важность сохраненія права блокады и необходимость выработки правилъ о контрабандѣ.

(С.-П. Т. А.).

СПРАВОЧНЫЙ ЛИСТОКЪ.

ПЕТЕРБУРГСКАЯ БИРЖА.

С.-Петербургское Телеграфное Агентство.

24 апрѣля 1914 г.

4% Государственная рента	$92^1/_2$	сл.
5% крестьянскія свидѣтельства	100	„
5% 1 вн съ выигр. з. 1864 г.	499	„
5% II вн. съ выигр. з. 1866 г.	392	„
5% III (закл. лист. Гос. Дв. з. б.)	369	„
$4^1/_2$% закл. листы Кіевск. зем. бан.	$84^7/_8$	$85^3/_8$
$4^1/_2$% „ „ Полтав. „ „	$85^3/_4$	„
Акціи Моск.-Казанской жел. дор.	524	
„ М.-К.-Воронежск. жел. дор.	839	„
„ М.-Виндаво-Рыбинск. ж. дор.	387	„
„ Сѣверо-Донецкой жел. дор.	317	„
„ Юго-Восточной жел. дор.	301	„
„ Русск. для внѣшн. торг. бан.	369	„
„ С.-Петербур. Междун. ком. б.	448	„
„ „ Учетн. и ссуд. б.	446	„
„ Бакинскаго нефт. общества	645	„
„ Ліанозова Г. М. С-ей тов. нефт. произ. (пай)	182	„
„ Нефть русск. тов. (пай)	191	„
„ Глухоозерскаго тов. портл.-цем. (пай)	117	„
„ Брянск. рельс.-прок. мет. зав.	—	„
„ Донецко-Юрьевск. метал. общ.	247	„
„ Лесперъ Г. А. м-стр. ч.-пит. и кот. з. общ.	246	„
„ Мальцевскихъ заводовъ	255	„
„ Путиловскаго завода	110	„
„ Росс. золотопромышл. о-ва	50	„
Акціи Кіевскаго зем. банка	617	622
$4^1/_2$% Облигац. Кіевск. гор. кр. общ.	$78^7/_8$	„
5% „ „ „ „ „	$83^3/_4$	„

Настроеніе съ госуд. фондами спокойное; съ частными ипотечными цѣнностями тихое; съ дивидендными бумагами малодѣятельное и по всей линіи слабѣе; съ выигрышными займами устойчивое.

ИНОСТРАННЫЯ БИРЖИ

(С.-Петерб. Телегр. Агентства).

24 апрѣля.

Берлинъ.

Настроеніе къ концу биржи лучше.

Выплаты на Петербургъ	214,725 пр. 214,675 пок.
Векс. курсъ на СПБ. на 8 дней.	—
$4^1/_2$% заемъ 1905 г.	98,00
4% госуд. рента 1894 года	—
Русск. кред. бил. 100 р.	214,90
Частный учетъ	$2^3/_8$%

Парижъ.

Настроеніе къ концу биржи устойчивое.

низшая цѣна	262,50
высшая цѣна	264,50
4% госуд. рента 1894 г.	91,10
$4^1/_2$% заемъ 1909 г.	97,15
5% россійскій заемъ 1906 г.	101,45
Частный учетъ	$2^{12}/_{16}$%

Лондонъ.

Настроеніе спокойное, неровное.

5% россійск. заемъ 1906 г.	$101^1/_2$
$4^1/_2$% „ „ 1909 г.	$98^1/_2$

Амстердамъ.

5% россійск. заемъ 1906 г.	$99^3/_8$
$4^1/_2$% „ „ 1909 г.	—

Вѣна.

5% россійск. заемъ 1906 г.	101,80

Пароходы обществъ:

«Общество пароходства по Днѣпру и его притокамъ» и «2-е Пароходное Общество по Днѣпру и его притокамъ» по соглашенію содержатъ почтово-пассажирскіе рейсы съ открытіемъ навигаціи, впредь до измѣненія по линіямъ:

По Кіево-Екатеринославской линіи.

Изъ Кіева въ Екатеринославъ въ $8^1/_2$ ч. утра и 5 ч. вечера.
Изъ Екатеринослава въ Кіевъ въ 5 час. утра и 5 ч. вечера.

По линіи Кіевъ—Ржищевъ.

Изъ Кіева въ Ржищевъ . . . . въ 2 ч. дня.
Изъ Ржищева въ Кіевъ . . . . въ 10 ч. веч.

По Кіево-Гомельской линіи.

Ежедневно.
Изъ Кіева въ 2 ч. дня.
Изъ Гомеля въ $1^1/_2$ час. дня.

По Кіево-Могилевской,

съ пересадкой въ Лоинѣ, четыре раза въ недѣлю.
Изъ Кіева—по понедѣльникамъ, средамъ, пятницамъ и субботамъ въ 2 ч. дня.
Изъ Могилева—по воскресеньямъ, вторникамъ, четвергамъ и пятницамъ въ 6 ч. утра.

По Кіево-Пинской линіи.

Ежедневно кромѣ субботы.
Изъ Кіева въ $9^1/_2$ час. утра.
Изъ Пинска въ 8 ч. утра.

По Кіево-Чернобыльской линіи.

Изъ Кіева въ Чернобыль . . . въ 6 ч. вечера.
Изъ Чернобыля въ Кіевъ . . . въ 8 ч. утра.

По Кіево-Черниговской линіи.

Изъ Чернигова въ Кіевъ въ 5 час. дня и въ 7 ч. вечера.
Изъ Кіева въ Черниговъ въ $12^1/_2$ час. дня и въ 5 ч. вечера.

Могилево-Оршанской.) Гомель-Вѣтковской.) Ежедневно.

Р2395

БЮЛЛЕТЕНЬ

Кіевской метеорологической обсерваторіи.

24 апрѣля 1914 года.

	7 час. утра	1 ч. дня	9 ч. веч.
Темпер. возд. по Цельс.	8.4	20,1	15,1
Баром. при 0° въ миллим.	745,5	745,0	743,2
Влажность въ процентахъ.	54	28	33
направлен. и скорость (въ метр. въ секунду), вѣтра	$Ю_4$	$В_6$	$ВЮВ_3$
Облачн. по 10-й бальн. сист.	0	7	10
Колич. осадк. въ миллим.	—	—	—

Наибольшая температура воздуха засутки (отъ 9 ч. веч. до 9 ч. веч.)=21,5
Наименьшая температура воздуха за сутки (отъ 9 ч. веч. до 9 ч. веч.)=5,2
Наименьшая температура за сутки на верхности почвы=4,3
Средняя температура за сутки=14,5
Многолѣтняя средняя температура воздуха за сутки=13,0.

Общее состояніе погоды въ Европѣ утромъ, на основаніи телеграммы Главной Физической Обсерваторіи.

Высокое давленіе на востокѣ Сибири (Иркутскъ 766 мм.), на Исландіи (Изафіордъ 762 мм.), на крайнемъ западѣ Европы (Корунья 765 мм.), на юго-востокѣ Европ. Россіи (Гурьевъ 771 мм.). Низкое давленіе на сѣверо-западѣ Европы (Торсхавнъ 745 мм.), на сѣверѣ Европ. Россіи (Мезень 744 мм.).

Осадки выпали въ сѣверной половинѣ Европ. Россіи, безъ осадковъ въ южной ея половинѣ. Температура ниже нормы въ крайней южной полосѣ, близкая къ нормѣ на сѣверо-западѣ, выше нормы въ остальныхъ районахъ.

Вѣроятная погода на 25 апрѣля въ Европ. Россіи: нѣсколько холоднѣе на сѣверо-востокѣ, тепло въ Прибалтійскомъ краѣ, на западѣ, по верхнему Днѣпру, на востокѣ и на юго-востокѣ, умѣренно—тепло въ остальныхъ районахъ, осадки ожидаются на западѣ и мѣстами въ остальныхъ районахъ, кромѣ Лапландіи Южнаго Урала, юго-востока и Дона. Умѣренно—тепло и возможенъ дождь въ Кіевѣ.

Недоставленныя телеграммы за 24 апрѣля: Алексѣевой, Гайдомощуку, Бабушкину, Борткевичу, Вернику, Веринской, Гробовскому, Гизунтерману, Долбиру, Иванову, Кудину, Канема, Калланову, Кринфису, Вожуриной, Кутиладжіе, Лонгинову, Мотруку, Рубенштейну, Рупневскому, Репилянту, Рафальскому, Сатину, Серыченко, Садковскому, Якубовичу, Фоминой, Хомскому, Слободяну, Лончинову, Самошлавичу, Росновской.

Редакторъ К. Смаковскій.
Издатели: В. Шульгинъ. П. Могилевская.

ОБЪЯВЛЕНІЯ.

Съ точки зрѣнія нынѣшней науки установлено, что Одоль лучшее средство для ухода за зубами и ртомъ.

* 1-2P3351

СТУД. (евр.) оп. реп. ищ. ур. ост. лѣт. въ Кіевѣ Письм., лично: Владимір. 82, кв. 3. Тел. 36-29. срптвсвт7-10P3449

АТТ. ЗРѢЛ. и свидѣтельства. Готовитъ преподават. съ высш. образ. и 17-лѣтн. опыт. Плата: 50 и 25 р. въ мѣс. Десятин. пер., 7, кв. 2 (съ ул.). Вид. 11-1 ч. у. №3-3 P3615

10 руб. оп. репетиторъ 12 л. практ. гот. въ приготов. и 1 клас. гимназ., кад. корп., реальн. уч., торг. шк. и др. съ руч. пост. Б.-Подв., 14, кв. 30, 1 фл. вн. налѣво. №2-4 P3736

10 руб. оп. репетиторъ гот. въ среднеучебн. зав. съ ручат. поступл. спец. матем. и русск. Жилянская, 138, кв. 16. №2-4 P3735

Полит. гот. къ экз. за солидн. пл. Дмитріевск. 61, кв. 17, Телятникову. Личн. 3—5 ч. №2-2P3723

Опытн. репетиторъ гот. къ весенн. и осен. экзам., а также репетир. вс. предмпо . Мож. за обѣдъ. Звѣринецъ, Ломаковская, № 16, спрос. репетитора. № 2-2

Желаю поступить **учителемъ** въ подготовительное училище (приг., перв. классъ), или воспитателемъ къ мальчикамъ 9—12 л. за комнату, столъ и небольшое вознагражд. съ начала мая. Михайловская ул., гостиница «Ялта», 42, студ. Григ. Барзиловичу. к1-4

Сочиненія на литерат. и отвлеч. темы, по истор., геогр. и ариѳм., пиш. студ.-филол. Щекавицкая, 18, кв. 4. 10-12P3509

Слушат. В. Ж. К. (фил.) ищ. постоян. занят. Бибиков. бульваръ, 31, кв. 13, Фамулевичъ. P3807

Въ Новой Дарницѣ или же въ Кіевѣ, опытн. уч—ца готов. къ пріемн. экз. и перед. дѣт. младш. возр. Адр. до 27 апр. Кіевъ, Тарасовская 9, кв. 11. 3-3 P3726

Нѣмка, франц—ка, англич—къ готов. къ экзам.; **разговорн. ур.** ѣдущ. за границу. Прорѣзная, 14, кв. 4. Курсы яз. **Л. Ѳ. Громовской.** №2-2 P3760

Intl. junge Deutsche (Ausländerin) sucht Stellung. Adr. Крещатикъ, 6, кв. 19. P3788

Сестра милосерд. ищ. дежур. Бульварно-Кудрявская, 14, кв. 7. №1-2 P3811

Интел. дама ищ. мѣс. экономки, самост. хоз., согл. на выѣз. Столыпинская, 71, квар. 5. P3808

Пріѣзж. вдова свящ., ср. л., ищ. мѣс. хозяйки зд. или на выѣздъ. Б.-Васильк. 62, кв. 46. №2-2P3742

Настройка роялей и піанино Н. К. Петрикъ. Институтск. №29. №5-10P3524

Обойщикъ прос. господъ работы, перед. меб., пружин. мягк. матр., шьетъ шторы, чехлы дешево. Согл. въ отъѣз. М.-Благов., 43, кв. 11. сбвтср1-4P3810

Столяръ прос. господъ раб., почин. мебели деш. Дмитріевская, 3кв. 10. P3791

Отъѣзжающимъ предлагаю смотр. за дом. по хозяйс., могу прис. за бол., имѣю солид. лич. рек. Несторовская, 15, кв. 8. P3803

Массаж. уход. за больн., родильн., пров. Крымъ, Кавказъ, деревн., за гран. Предл. за скромное вознагр. Гоголевская, 41, кв. 2. А. С. P3789

Агрономъ, чехъ, 27 л., съ практикой и въ Россіи, ищ. мѣс. Кіевъ, Почт. ящикъ № 20. *6-6 P3567

Нужны немедленно бухгалтера на солидные оклады. Обращ.: Московская Артель Бухгалтер. Б. Васильк., 14, кв. 8. к3-3 P3758

Шью костюмы бальныя платья поденно. Шулявка 74, кв. 9, В. С. №2-2P3728

Опыт. порт. шьетъ и вроитъ по журн. ищ. поден. раб., им. солид. реком. Биб. бульваръ, 33, кв. 3. №1-2 P3806

Портниха ищ. мѣс. на выѣздъ. Златоустовская, 2, кв. 10. P3794

Прачка ищ. мѣс., согл. въ отъѣздъ, хорош. рек. Тарасовск., 6, шв. P3805

Треб. одн. присл. въ мал. сем. женщ., умѣющая хорошо готовить. Дома до 11 ч. и 4—6. Львовская, 35, квар. 9. к1-2 2754

Кухарка къ одн. кух. ищ. мѣста пріѣзжая, им. письм. реком. Бульонская, 60, кв. 16, Машевской. P3792

Дворн. съ подв. кн., швейц. безъ залога ищ. мѣс. запасн. солд., им. рек. Кузнечная, 19, дворн. P3797

Дворникъ ищ. мѣс. съ подв. кн., грам., жел. на выѣздъ. Дмитріевская, № 123, дворн. P3793

УПАКОВЩИКЪ и ПЕРЕВОЗ. МЕБЕЛИ и проч. дешев. друг. засвой труд. много имѣк благодарн. Б.-Подвальная, № 19, телеф. 41—81. **Дмитрій Судаковъ.** №86-100P11438

Объявленіе,

На основаніи 846, 847, 848 и 851 ст. устава уголовнаго судопроизводства, по опредѣленію Кіевскаго окружного суда отъ 18-го апрѣля 1914 года **отыскивается,** согласно представленію судебнаго слѣдователя 6 уч. г. Кіева отъ 12 апрѣля 1914 года за № 814, обвиняемый по 1681 ст. ул. о нак. мѣщанинъ мѣст. Гостомеля, Кіевскаго у., Зусманъ **Жиневровскій,** примѣты коМошковъ: 17 лѣтъ

ГАРАНТИРОВ. НАТУРАЛЬН. ФРАНЦУЗСК. ВИНО
ШАМПАНСКОЕ ДУАЭНЪ и К° РЕЙМСЪ.
*5-6 Р3239

Предостереженіе.

Двухстороннія пластинки по 60 коп.

ЭТА МАРКА ГАРАНТИРУЕТЪ ВЫСОКОЕ КАЧЕСТВО

О качествѣ граммофона надо судить не столько по его внѣшнему виду, сколько по доброкачественности его **механизма**. Часто покупатель покупаетъ граммофонъ, **скопированный съ дорогого**, но **съ дешевымъ и негоднымъ механизмомъ и мембраной**. Такой граммофонъ, понятно, быстро портится, разочаровываетъ покупателя и заставляетъ его относиться съ предубѣжденіемъ къ этому музыкальному инструменту.

Желая шире ознакомить публику съ НАШИМИ **марки „КОРОНА“**, **настоящими неографонами**, завоевавшей себѣ большую популярность не только въ Россіи, но и за границей, мы рѣшили отнынѣ продавать ихъ **во всѣхъ отдѣленіяхъ нашей** фирмы въ Россіи: **въ Москвѣ, Одессѣ, Оренбургѣ, Ригѣ и Кіевѣ**

Въ разсрочку безъ задатка. Безъ обязательства купить, просимъ посѣтить наши фабричные склады

Товарищество ШУСТЕРЪ и К°.

Кіевское отдѣленіе: 1) Крещатикъ, № 50. 2) Галицкій базаръ, 10.

Фирма существуетъ съ 1828 года.

Цѣны строго фабричныя.

*226—Р6848—

БІОМАЛЬЦЪ.

Нервность, раздражительность, безсонница, головныя боли и головокруженія появляются на почвѣ переутомленія или плохого питанія. Чтобы излѣчить расшатанную нервную систему, надо дать нервамъ и всему организму цѣлесообразное питаніе. Сонъ вернется, раздражительность исчезнетъ, головныя боли и головокруженія пройдутъ, работоспособность удвоится, силы окрѣпнутъ, если Вы будете принимать 3—4 раза въ день приготовленный изъ отборнаго солода и содержащій желѣзо (для крови и мускуловъ), фосфоръ и известь (для костей, нервовъ и мозга) питательный продуктъ

БІОМАЛЬЦЪ

Бр. Патерманъ, Тельтовъ Берлинъ.

Составъ Біомальца ручается за его дѣйствіе. Онъ цѣликомъ впитывается кровью и разноситъ свои питательные, укрѣпляющіе элементы по всему организму. Дѣйствіе Біомальца научно доказано. Въ аптекахъ и аптекар. магаз. жестян. 1 р. 50 к. и 85 к.; съ желѣзомъ или съ известью 1 р. 80 к. и 1 р. Литературу высылаетъ Т-во «Автосилъ» Берлинъ и Вильна. *1-3 Р3774

Техническая контора инженеръ-технолога **Я. А. ШУРЪ**

Кіевъ, Прорѣзная, № 8.

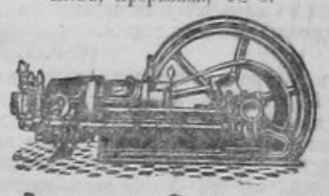

Нефтяные Двигатели

Гамиль-Акройдъ марки Гидройль.

Всѣ размѣры постоянно на складѣ.

Полное оборудованіе **МЕЛЬНИЦЪ**,

Поставы, Жернова, Вальцев. станки, разсѣвы, Ремни, Трансмиссіи и проч.

Оборудованіе Маслобоенъ.

Допускается разсрочка платежа.

пт4—Р3273

БУДЬТЕ ЭКОНОМНЫ! Покупайте МАСЛЯНЫЯ КРАСКИ только въ чистомъ видѣ и безъ малѣйшей примѣси суррогатовъ **въ фабричномъ складѣ М. Л. Паславскаго.** Громадный выборъ **ОБОЕВЪ.** Единственная продажа въ Кіевѣ **Олифы** (вареная масла) Рижской маслобойни **Т-ва К. Х. Шмидтъ**, по качеству не имѣющая себѣ равной въ Россіи.

Кіевъ, Бол. Васильковская, № 51, рядомъ съ Троицкой церковью.

Просимъ точно запомнить адресъ. вкерит14-50 Р3029

Первое въ Юго-Западномъ Краѣ **Землеустроительно-Межевое Бюро.**

Совѣты и **полное** веденіе дѣлъ въ порядкѣ закона 29 мая 1911 г. **Разверстаніе черезполосности** владѣній, **раздѣлъ** угодій, состоящихъ въ **общемъ пользованіи** съ крестьянами и другими лицами, **выводъ** въ **принудительномъ порядкѣ** крестьянскихъ **садовъ** и **левадъ** изъ владѣльческихъ лѣсовъ, разрѣшеніе **споровъ о границахъ.**

Всѣ особо сложныя и отвѣтственныя землемѣрныя работы. Таксація лѣсовъ, исходатайствованіе утвержденія плановъ лѣсного хозяйства. Составленіе и **утвержденіе** черезъ Губернское Правленіе новыхъ **плановъ мѣстечекъ.**

Посредничество при продажахъ земель при содѣйствіи **Крестьянскаго Поземельнаго Банка.**

Полученіе **ссудъ** подъ имѣнія во всѣхъ Земельныхъ Банкахъ въ **наивысшихъ размѣрахъ.** ПРОДАЖА—ПОКУПКА—АРЕНДА ИМѢНІЙ.

Во главѣ бюро стоитъ опытный спеціалистъ, бывшій **Старшій Землемѣръ Землеустроительныхъ Комиссій.**

Кіевъ, Николаевская, 11. кв. 34, телефонъ 24—48.

пдпт22-50Р1889

ЗАГРАНИЧНЫЕ патентованные **комнатные ЛЕДНИКИ** разныхъ размѣровъ предлагаетъ **ЭРНСТЪ ТОРКЛЕРЪ,** Кіевъ, Крещатикъ, 20. Прейсъ-куранты по требованію.

пт7-100Р2841

Раньше чѣмъ купить, просимъ прицѣниваться въ оптово-розничн. магазинѣ

МЕБЕЛИ Мануса Прицкеръ.

Кіевъ, Подолъ, Гостиный рядъ, №№ 35-36, гдѣ электрическій фонарь, тел. 35—27. Имѣется въ колоссальн. выборѣ по выгоднымъ цѣнамъ всевозможная **МЕБЕЛЬ** собственной фабрики. Обстановки конторъ, гостиницъ и всевозможн. учрежд. Полныя обстановки квартиръ и дачн. мебель на выгодн. услов. При покупкѣ на 50 руб. дается приличная премія. Прошу не смѣшивать съ однофамильцами и обращаться по точному адресу:

срптвс89-100 Р3049 —**Манусъ Прицкеръ.**

Объявленіе.

28-го апр. с. г., въ 12 ч. дня, въ г. Умани, въ помѣщ. 2-го высш. нач. училища будутъ произведены **торги** съ переторжкой въ узаконенномъ ср. на сдачу съ подряда постр. кам. зданія и службъ для уч—ща на общ. сумму 31769 руб. 62 к. Зал. 10%. Кондиціи, планы и смѣты можно разсматр. въ помѣщ. уч—ща въ присут. дни 10—2 ч. дня, 5—7 ч. веч.

втпт8-8Р3105

Эликсиръ Меланжъ Elixir-Melange. Ц. 2 руб.

БЕРТЫ-РИСЪ

Поставщикъ Двора Его Императорскаго Величества.

Жидкость для ращенія волосъ и уничтоженія головной перхоти КРАСКИ ДЛЯ ВОЛОСЪ химика Рисъ-Гутманъ черная, **коричневая**, шатенъ и блондъ, ц. 3 р.—Волосы, окрашенные этой краской, сохраняютъ цвѣтъ, въ продолженіе 6 недѣль, затѣмъ не переходятъ въ рыжій или бурый цвѣтъ.

Венгерская эссенція для усовъ, ц. 75 коп. Главный складъ для Россіи Химико-Косметич. Лабораторія: **Рисъ-Гутманъ**. Москва, Ст. Басманная, 25, Имѣется въ Кіевѣ: ЮРОГАТЪ, К. О. Пивинскаго. *20-55 Р2021

Въ виду необходимости приноравливать средства для сохраненія зубовъ къ степени развитія зубовъ,

Д-РЪ ПЬЕРЪ

изъ Парижскаго Медицинскаго Факультета создалъ:

Зубной эликсиръ для ежедневнаго обеззараживанія рта;

Коралловый порошокъ и розовую пасту для лицъ съ сильно развитыми зубами;

Эмалевые порошокъ и пасту для нѣжныхъ зубовъ (для женщинъ и дѣтей);

Хинный порошокъ для лицъ съ слабыми деснами.

Желающимъ образцы высылаются безплатно. Обращаться по адресу:

Dr PIERRE, 8, place de l'Opéra, PARIS

EAU DENTIFRICE DU DOCTEUR PIERRE DE LA FACULTÉ DE MÉDECINE DE PARIS

4 9Р197

7 к. СЕЛЬДИ 7 к. королевскія новаго улова, малосольн., **7 к. штука.** Брынза 20 к. ф. **магазинъ ВАСЬКИНА,** Бол.-Васильковская, 8. Тел. 36—18.

втптвс483—Р7727

РУССКАЯ ДРОВЯНАЯ ТОРГОВЛЯ Антонина С. Пащенко. Контора: Набереж.-Луговая, № 19, тел. 38-8?. Дрова 1-й сортъ. Цѣны ниже конкуренціи. №82-100 Р13254

О-во Скорой Медицинской Помощи предлагаетъ со своего склада **Полицейская, № 14.** Телефонъ № 43—29 **Дрова** лучшаго качества всѣхъ породъ. САЖЕНЯМИ и ПОПУДНО. *19 100Р2651

-СВИФТ- Каталоги безплатно. **и мотоциклеты.** Ф. Блокъ Кіевъ, Фундуклеевская, № 32.

втпсвс16—Р2887

Первый въ Кіевѣ магазинъ Случайныхъ бриллiантовыхъ, золотыхъ, серебряныхъ и старинныхъ вещей. Покупка и продажа бриллiантовъ, стар. серебра, жемчуга, платины, фарфора, картинъ, бронзы, миніатюръ, и квитанцій ломбардовъ. Николаевская ул., № 4. Г. Левченко. №64-100Р12962

Экипажи готовые. Принимаю заказы и ремонтъ. **С. С. Чабаненко.** Бол.-Васильковская. № 61. к40-100Р3669

Всѣ пьютъ **„Подензакъ“** французск. вино тонкаго вкуса 85 к. бут. **Воробьевъ,** Крещатикъ, 10. Мар.-Благовѣщенск., 50. *161—?8*16

Ищутъ купить въ Ю.-З. краѣ, при рѣкѣ, невдалекѣ отъ ж. д. небольшое **имѣніе-хуторъ.** Предложенія адресовать: Ровно: вокзалъ, Редлиху. втпв 2-3-Р3697

Чудная барская квартира 8 комн., 3 комн. для присл. Биб. Бульваръ, 36 (уг. Тимофеевск.) II эт. фронтъ передается. Можно съ полн. обстановкой помѣс. или на годъ. Подр. «Бюро кварт.». Фундук. 12, тел. 32-36. к2-2Р3777

Управленіе Юго-Западныхъ желѣзныхъ дорогъ

доводитъ до общаго свѣдѣнія, что въ текущемъ 1914 году между Кіевомъ, Бояркой, Мотовиловкой и Фастовомъ и Кіевомъ, Бучей, Бороданкой, Тетеревымъ и Иршей будутъ въ обращеніи слѣдующіе дачные и служебные поѣзда:

1) Между Кіевомъ и Фастовомъ.

Дачн. п. № 47	отпр. изъ Кіева въ 1 ч. 05 м. дня, приб. въ Фастовъ въ 2 ч. 29 м. дня	Съ 1 мая по 1 сентября по воскресн. и слѣд. праздн. днямъ 6, 9, 14, 15 и 26 мая, 15, 22 и 30 іюля, 6, 15, 29 и 30 августа.
Служ. п. № 49	» » » » 3 ч. 33 м. » » » » » 4 ч. 59 м. »	Съ 18 апрѣля 1914 г по 18 апрѣля 1915 г. ежедневно круглый годъ.
» » № 51	» » » » 4 ч. 35 м. » » » » » 6 ч. 00 м. веч.	
Дачн. » № 50	» » Фастова » 12 ч. 03 м. » » » Кіевъ » 1 ч. 30 м. дня	съ 1 мая по 1 сент. ежедневно.
» » № 54	» » » » 8 ч. 51 м. веч. » » » » 10 ч. 14 м. веч.	Съ 1 мая по 1 сентября по воскресн. и слѣд. праздн. днямъ: 6, 9, 14, 15 и 26 мая, 15, 22 и 30 іюля, 6, 15, 29 и 30 августа.

2) Между Кіевомъ и Мотовиловкой.

Дачн. п. № 55	отпр. изъ Кіева въ 8 ч. 25 м. веч., приб. въ Мотовил. въ 9 ч. 26 м. веч.	Съ 1 мая по 1 сентября 1914 г. ежедневно.
» » № 56	» » Мотовил. въ 10 ч. 40 м. » » » Кіевъ » 11 ч. 45 м. »	

3) Между Кіевомъ и Бояркой.

Дачн. п. № 53	отпр. изъ Кіева въ 6 ч. 30 м. веч., приб. въ Боярку въ 6 ч. 58 м. веч.	Съ 1 мая по 1 сентября ежедн.
» » № 48	» » Боярки » 12 ч. 40 м. ночи » » Кіевъ » 1 ч. 08 м. ночи	Съ 1 мая по 1 сентября (въ дни послѣ гуляній въ Боярскомъ паркѣ.
» » № 52	» » » » 7 ч. 54 м. веч. » » » » 8 ч. 25 м. веч.	Съ 1 мая по 1 сентября ежедневно.

4) Между Кіевомъ Бородянкой и Кіевомъ Иршей.

Дачн. п. № 31	отпр. изъ Кіева въ 8 ч. 15 м. утра, приб. въ Тетеревъ въ 10 ч. 30 м. утра	Съ 18 апр. по 15 сент. ежедневно.
» » № 35	» » » » 11 ч. 24 м. » » » » » 1 ч. 34 м. дня	Съ 18 апрѣля 1914 г. по 18-е апрѣля 1915 г. ежедневно круглый годъ.
Служ. » № 39	» » » » 4 ч. 25 м. дня » » Иршу » 6 ч. 33 м. веч.	Съ 18 апрѣля по 1 сент. 1914 г. ежедневно.
» » № 39	» » » » 4 ч. 25 м. » » » » » 7 ч. 00 м. »	Съ 1 сентября 1914 г. по 18-е апрѣля 1915 г. ежедневно.
» » № 38	» » Ирши » 6 ч. 45 м. утра » » Кіевъ » 9 ч. 15 м. утра	Съ 1 сент. 1914 г. по 18 апр. 1915 г. ежедневно.
» » № 38	» » » » 7 ч. 15 м. » » » » » 9 ч. 35 м. »	Съ 18 апрѣля по 1-е сентября ежедневно.
Дачн. » № 44	» » Тетеревъ » 5 ч. 10 м. дня » » » » 7 ч. 21 м. веч.	Съ 18 апрѣля по 1-е сентября ежедневно.
» » № 44	» » » » 5 ч. 25 м. » » » » » 7 ч. 38 м. »	Съ 1 сент. 1914 г. по 17 апр. 1915 г. ежедневно.
» » № 46	» » » » 8 ч. 58 м. веч. » » » » 11 ч. 05 м. »	Съ 18 апрѣля по 15-е сентября ежедневно.

5) Между Кіевомъ-Бучей и Кіевомъ-Бородянкой.

Служ. п. № 37	отпр. изъ Кіева въ 3 ч. 20 м. дня приб. въ Бородянку въ 5 ч. 02 м. дня.	Съ 18 апрѣля 1914 г. по 18-ое апрѣля 1915 г. е жедневно круглый годъ.
» » № 43	» » » » 5 ч. 14 м. » » » » » 6 ч. 53 м. веч.	
Дачн. » № 45	» » » » 8 ч. 40 м. веч. » » » » » 10 ч. 20 м. »	
Служ. » № 41	» » » » 4 ч. 45 м. дня » » Бучу » 5 ч. 40 м. дня.	Съ 18 апрѣля по 1 сент. ежедн.
Дачн. » № 33	» » » » 11 ч. 05 м. утра » » » » 11 ч. 57 м. утр.	Съ 1 мая по 1 сент. по воскреснымъ и слѣдующ. праздн. днямъ: 6, 9, 14, 15 и 26 мая, 15, 22 и 30-го іюля, 6, 15, 29 и 30-го августа.
Служ. » № 32	» изъ Бородянки » 4 ч. 28 м. ночи » » Кіевъ » 6 ч. 03 м. утр.	Съ 18 апрѣля 1914 г. по 18-е апрѣля 1915 г. ежедневно круглы годъ.
» » № 34	» » » » 6 ч. 32 м. утра » » » » 8 ч. 10 м. »	
Дачн. » № 40	» » » » 10 ч. 42 м. » » » » 12 ч. 25 м. дня.	
Служ. » № 36	» » Бучи » 8 ч. 18 м. » » » » » 9 ч. 15 м. утр.	Съ 18 апр. по 1 сент. ежедневно.
Дачн. » № 42	» » » » 5 ч. 47 м. » » » » » 6 ч. 40 м. веч.	Съ 1 мая по 1 сент. по воскреснымъ и слѣдующ. праздн. днямъ: 6, 9, 14, 15 и 26 мая, 15, 22 и 30-го іюля, 6, 15, 29 и 30-го августа.

Книжки подробныхъ расписаній дачныхъ и служебныхъ поѣздовъ продаются по 5 коп. въ билетныхъ кассахъ и у главныхъ кондукторовъ дачныхъ поѣздовъ. " 2-3Р3482

Объявленіе.

Управленіе Юго-Западныхъ жел. дорогъ объявляетъ, что указанный въ настоящемъ объявленіи багажъ, хранящійся въ центральномъ магазинѣ при ст. Кіевъ I тов. и невостребованный въ установленный срокъ, назначенъ въ первую продажу на ст. Кіевъ I тов. на 9 сентября 1914 г. и во вторую окончательную продажу на 10 сентября 1914 года.

Торги начнутся съ 10 ч. утра.

СТАНЦІИ. Отправленія.	Назначенія.	№№ багаж. к витанціи.
Винница . . .	Чуд.-Волынскій	672
Звенигородка .	Корсунь . . .	260
Кіевъ гор. . . .	Бердичевъ . .	106
Мирополь . . .	Липовецъ . .	65
Варшава К. Пр.	Смѣла	3057
Казатинъ п. . .	Винница . . .	734
Матейково . . .	»	214
Кіевъ пригор. .	»	244
Лодзь Ф. Л. Ф.	»	1549
Кременчугъ Юж.	Кіевъ 1 пас. .	11370
Кіевъ пас. . . .	Могилевъ-Под.	434
Петербургъ г.С.З.	»	2413
Немерчи . . .	»	32
Варшава К. Пр.	»	3867
Бердичевъ . . .	»	807

*2-3 Р3654

Объявленіе.

Согласно распоряженій Окружнаго Интендантскаго Управленія Кіевскаго военнаго Округа **въ Управленіи Кіевскаго Интендантскаго Вещевого Склада 7 мая** сего года въ 12 часовъ дня **будетъ произведена аукціонная продажа** разныхъ негодныхъ вещей и матеріаловъ.

За купленные предметы **деньги**, не менѣе половины, **должны быть внесены въ день аукціона** въ размѣрѣ причитающихся съ каждаго лица, **а остальная половина не позже** 12-ти часовъ слѣдующаго дня, т. е. **8 мая**, послѣ чего проданные Складомъ **матеріалы должны быть вывезены** покупщиками изъ Склада не позже **16 мая**, въ противномъ случаѣ вся внесенная сумма денегъ обращается въ доходъ казны и аукціонъ на тѣ вещи считается не состоявшимся.

Кромѣ означенной заявленной за матеріалы суммы, **покупщиками долженъ быть внесенъ установленный процентъ** съ той суммы въ пользу аукціониста.

Назначенныя къ продажѣ вещи можно осматривать въ присутственные часы **въ магазинахъ Склада, а подробныя вѣдомости** съ указаніемъ количества и рода продаваемыхъ вещей и матеріаловъ **въ управленіи Склада** (Цитадель, Никольская, № 15). "2-3 Р3585

Гостиница „Большая Славянская“

въ сам. цент. города Бессараб. площадь прот. крит. рынка. Номера все свѣтлые, большіе, высокіе, подъем. машина и проч. удоб. Цѣны въ сут. отъ 1 руб., помѣсячно отъ 25 руб. всрвт40-100Р791

Продаются участки земли на Лукьяновкѣ

по Овручской и Надеждинской ул. отъ 200 до 800 кв. саж. Есть уч. со стар. паркомъ. Довуск. разср. плат. Овручская, 27, спр. сторожа. Услов. прод. у влад—ца Фундуклеевск. 42, кв. 21. Дома ежедн. отъ 4 до 6 ч. в., воскр. и праздн. дни отъ 11 до 1 ч. дня. втвсер2-12 2751

Велосипеды

Раллей В. Дамскіе великолѣпной работы и легкіе.

Раллей В. Мужскіе престооб. рамой очень прочные.

Раллей В. Съ двумя передачами крайне удобные для гористыхъ мѣстностей.

Раллей В. Съ автоматической втулкой Эди, легкій и прочн.

Велосипеды Раллей настоящ. англ. построены для русскихъ дорогъ. Цѣны крайне не дороги.

Велосипеды Герике изготовл. по спеціал. заказу для Г.г. военныхъ и любит. прочныхъ велосипедовъ. Торговцамъ и мастерамъ особыя цѣны. Крайне выгодно предлагаетъ

Магазинъ оружія **Ф. В. Корнилова,** Прорѣзная, 19, Кіевъ. *35-100Р1472

Бюро квартиръ, Фундукл., 12, к. 2, телеф. 32-36. 4-10 Р3699

Купальные костюмы дамскіе, дѣтскіе и мужск.

Дѣтскія лѣтнія фуфайки, костюмы, шляпы, носочки и проч.

Гигіеничное бѣлье дамское и мужск. рубахи, панталоны, сѣтки и проч.

Дачныя пелерины вязаныя, капоты батист., мантиэ и проч.

ДАМСКІЕ ЧУЛКИ всев. сор. при пок. не менѣе 1/2 дюж. по оптовой цѣнѣ.

Наилучшій выборъ въ магазинѣ **чешско-русской механич. вязальни**

Бр. Г. и О. АНДРЛЕ Б.-Васильк., № 10. Prix-fixe. *93-100Р7248

Типо-Литографія Товарищества И. Н. Кушнеревъ и К°, въ Кіевѣ.